

**ESTADO DA BAHIA**

Prefeitura Municipal de Vera Cruz

CNPJ: 13.891.130/0001-03

Rua São Bento, 123 – Centro – Mar Grande

CEP: 44.470-000 - Vera Cruz /Bahia – www.veracruz.ba.gov.br

EDITAL DE LICITAÇÃO
CONCORRÊNCIA ELETRÔNICA Nº 020/2026
PROCESSO ADM. Nº 0249/2026

I. REGÊNCIA LEGAL

LEI Nº 14.133/2021 E LEI COMPLEMENTAR Nº 123/2006 COM AS ALTERAÇÕES INTRODUZIDAS PELA LEI COMPLEMENTAR Nº 147/2014.

II. ÓRGÃO(S) INTERESSADO(S)

SECRETARIA DE INFRAESTRUTURA E HABITAÇÃO

III. MODALIDADE

CONCORRÊNCIA ELETRONICA nº 020/2026

IV. PROCESSO ADMINISTRATIVO

0249/2026

V. MODO DE DISPUTA

ABERTO E FECHADO

VI. CRITÉRIO DE**JULGAMENTO**

MENOR PREÇO GLOBAL

VII. REGIME DE EXECUÇÃOINDIRETA COM EMPREITADA
POR PREÇO GLOBAL**VIII. OBJETO**

Contratação de empresa de engenharia para execução de obra de pavimentação da Rua Curió, na localidade de Jirubatuba, no município de Vera Cruz - BA..

IX. LOCAL E DATA DO RECEBIMENTO DAS PROPOSTAS, DOCUMENTOS RELATIVOS À HABILITAÇÃO E INÍCIO DA ABERTURA DOS ENVELOPES.

FIM DE RECEBIMENTOS DAS PROPOSTAS: 02/06/2026 - 09h59min

DATA DA SESSÃO: 02/06/2026

HORA: 10H

LOCAL: www.licitanet.com.br**X. DOTAÇÃO ORÇAMENTÁRIA**

Unidade: 09.01

Ação: 1001

Elemento: 4.4.90.51.00

Fonte: 1.708 / 1.709/ 1.720 / 1.500

XI. PRAZO DE EXECUÇÃO

150 (cento e cinquenta dias)

XII. LOCAL E MEIO DE COMUNICAÇÃO PARA ESCLARECIMENTOS SOBRE ESTE EDITAL

O edital encontra-se à disposição nos seguintes locais: <http://pmveracruzba.imprensaoficial.org/>, no sítio www.licitanet.com.br, <https://pncp.gov.br>; Informações através do E-MAIL: licitacaopmveracruz@gmail.com



ESTADO DA BAHIA

Prefeitura Municipal de Vera Cruz

CNPJ: 13.891.130/0001-03

Rua São Bento, 123 – Centro – Mar Grande

CEP: 44.470-000 - Vera Cruz /Bahia – www.veracruz.ba.gov.br

EDITAL DE LICITAÇÃO CONCORRÊNCIA ELETRÔNICA Nº 020/2026 PROCESSO ADM. Nº 0249/2026

A Prefeitura Municipal de Vera Cruz, Estado da Bahia, pessoa jurídica de direito público interno, inscrita no CNPJ n.º 13.891.130/0001-03, com sede na Rua São Bento, n.º 123 – Centro – Mar Grande, Vera Cruz – BA, por intermédio do seu Agente de Contratação e comissão, designados pela Portaria 001/2025, torna público para conhecimento dos interessados, que realizará licitação na modalidade CONCORRÊNCIA ELETRÔNICA na forma ELETRÔNICA Nº 020/2026, critério de julgamento MENOR PREÇO GLOBAL, dentro das especificações constantes neste Edital e seus Anexos. O processo será regido pelas disposições legais e condições estabelecidas no presente Edital, pela Lei Federal nº 14.133/21, Lei Complementar 123/06, e demais legislação aplicável.

1. DO OBJETO

1.1. Contratação de

1.2. empresa de engenharia para execução de obra de pavimentação da Rua

Curió, na localidade de Jirubatuba, no município de Vera Cruz - BA.

1.2. Será adotado como critério de julgamento o MENOR PREÇO GLOBAL, considerado o menor dispêndio para a Administração, nos termos do art. 34 da Lei nº 14.133/2021, e observadas as exigências contidas neste Edital e seus Anexos quanto às especificações do objeto.

2. DA PARTICIPAÇÃO NA LICITAÇÃO

2.1. O licitante responsabiliza-se exclusiva e formalmente pelas transações efetuadas em seu nome, assume como firmes e verdadeiras suas propostas e seus lances, inclusive os atos praticados diretamente ou por seu representante, excluída a responsabilidade do provedor do sistema ou do órgão ou entidade promotora da licitação por eventuais danos decorrentes de uso indevido das credenciais de acesso, ainda que por terceiros.

2.2. É de responsabilidade do cadastrado conferir a exatidão dos seus dados cadastrais nos Sistemas relacionados no item anterior e mantê-los atualizados junto aos órgãos responsáveis pela informação, devendo proceder, imediatamente, à correção ou à alteração dos registros tão logo identifique incorreção ou aqueles se tornem desatualizados.

2.3. A não observância do disposto no item anterior poderá ensejar desclassificação no momento da habilitação.

2.4. Será concedido tratamento favorecido para as microempresas e empresas de pequeno porte, nos limites previstos da Lei Complementar nº 123, de 2006, e suas alterações.

2.5. Não poderão disputar esta licitação:

2.5.1. aquele que não atenda às condições deste Edital e seu (s) anexo (s);

2.5.2. autor do anteprojeto, do projeto básico ou do projeto executivo, pessoa física ou jurídica, quando a licitação versar sobre serviços ou fornecimento de bens a ele relacionados;

2.5.3. empresa, isoladamente ou em consórcio, responsável pela elaboração do projeto básico ou do projeto executivo, ou empresa da qual o autor do projeto seja dirigente, gerente, controlador, acionista ou detentor de mais de 5% (cinco por cento) do capital com direito a voto, responsável técnico ou subcontratado, quando a licitação versar sobre serviços ou fornecimento de bens a ela necessários;

2.5.4. aquele que se encontre, ao tempo da licitação, impossibilitada de participar da licitação em decorrência de sanção que lhe foi imposta;

2.5.5. aquele que mantenha vínculo de natureza técnica, comercial, econômica, financeira, trabalhista ou civil com dirigente do órgão ou entidade contratante ou com agente público que desempenhe



ESTADO DA BAHIA

Prefeitura Municipal de Vera Cruz

CNPJ: 13.891.130/0001-03

Rua São Bento, 123 – Centro – Mar Grande

CEP: 44.470-000 - Vera Cruz /Bahia – www.veracruz.ba.gov.br

função na licitação ou atue na fiscalização ou na gestão do contrato, ou que deles seja cônjuge, companheiro ou parente em linha reta, colateral ou por afinidade, até o terceiro grau;

2.5.6. empresas controladoras, controladas ou coligadas, nos termos da Lei nº 6.404, de 15 de dezembro de 1976, concorrendo entre si;

2.5.7. aquele que, nos 5 (cinco) anos anteriores à divulgação do edital, tenha sido condenada judicialmente, com trânsito em julgado, por exploração de trabalho infantil, por submissão de trabalhadores a condições análogas às de escravo ou por contratação de adolescentes nos casos vedados pela legislação trabalhista;

2.5.8. agente público do órgão ou entidade licitante;

2.5.9. A pessoa jurídica poderá participar da licitação em consórcio, observadas as regras do art. 15 da Lei nº 14.133/2021;

2.5.10. Organizações da Sociedade Civil de Interesse Público - OSCIP, atuando nessa condição;

2.5.11. Não poderá participar, direta ou indiretamente, da licitação ou da execução do contrato agente público do órgão ou entidade contratante, devendo ser observadas as situações que possam configurar conflito de interesses no exercício ou após o exercício do cargo ou emprego, nos termos da legislação que disciplina a matéria, conforme § 1º do art. 9º da Lei nº 14.133, de 2021.

2.6. O impedimento de que trata o item 2.5.4 será também aplicado ao licitante que atue em substituição a outra pessoa jurídica, com o intuito de burlar a efetividade da sanção a ela aplicada, inclusive a sua controladora, controlada ou coligada, desde que devidamente comprovado o ilícito ou a utilização fraudulenta da personalidade jurídica do licitante.

2.7. A critério da Administração e exclusivamente a seu serviço, o autor dos projetos e a empresa a que se referem os itens 2.5.2 e 2.5.3 poderão participar no apoio das atividades de planejamento da contratação, de execução da licitação ou de gestão do contrato, desde que sob supervisão exclusiva de agentes públicos do órgão ou entidade.

2.8. Equiparam-se aos autores do projeto as empresas integrantes do mesmo grupo econômico.

2.9. O disposto nos itens 2.5.2 e 2.5.3 não impede a licitação ou a contratação de serviço que inclua como encargo do contratado a elaboração do projeto básico e do projeto executivo, nas contratações integradas, e do projeto executivo, nos demais regimes de execução.

2.10. Em licitações e contratações realizadas no âmbito de projetos e programas parcialmente financiados por agência oficial de cooperação estrangeira ou por organismo financeiro internacional com recursos do financiamento ou da contrapartida nacional, não poderá participar pessoa física ou jurídica que integre o rol de pessoas sancionadas por essas entidades ou que seja declarada inidônea nos termos da Lei nº 14.133/2021.

2.11. A vedação de que trata o item 2.5.8 estende-se a terceiro que auxilie a condução da contratação na qualidade de integrante de equipe de apoio, profissional especializado ou funcionário ou representante de empresa que preste assessoria técnica.

2.12. Como condição para participação no Concorrência Eletrônica, a licitante assinalará “sim” ou “não” em campo próprio do sistema eletrônico, relativo às seguintes declarações:

2.12.1. Que cumpre os requisitos estabelecidos no artigo 3º da Lei Complementar nº 123/2006, estando apta a usufruir do tratamento favorecido estabelecido em seus arts. 42 a 49 e que não celebrou contratos com a Administração Pública cujos valores extrapolam a receita bruta máxima admitida para fins de enquadramento como empresa de pequeno porte;

2.12.1.1 Nos itens exclusivos para participação de microempresas e empresas de pequeno porte, a assinalação do campo “não” impedirá o prosseguimento no certame;

2.12.1.2 Nos itens em que a participação não for exclusiva para microempresas e empresas de pequeno porte, a assinalação do campo “não” apenas produzirá o efeito de o licitante não ter direito ao tratamento favorecido previsto na Lei Complementar nº 123/2006, mesmo que microempresa, empresa de pequeno porte;



ESTADO DA BAHIA

Prefeitura Municipal de Vera Cruz

CNPJ: 13.891.130/0001-03

Rua São Bento, 123 – Centro – Mar Grande

CEP: 44.470-000 - Vera Cruz /Bahia – www.veracruz.ba.gov.br

2.13 Que está ciente e concorda com as condições contidas no Edital e seus anexos;

2.14 Que cumpre os requisitos para a habilitação definidos no Edital e que a proposta apresentada está em conformidade com as exigências editalícias;

2.15 Que inexistem fatos impeditivos para sua habilitação no certame, ciente da obrigatoriedade de declarar ocorrências posteriores;

2.16 Que não emprega menor de 18 anos em trabalho noturno, perigoso ou insalubre e não emprega menor de 16 anos, salvo menor, a partir de 14 anos, na condição de aprendiz, nos termos do artigo 7º, XXXIII, da Constituição Federal de 1998;

2.17 Que a proposta foi elaborada de forma independente;

2.18 Que não possui, em sua cadeia produtiva, empregados executando trabalho degradante ou forçado, observando o disposto nos incisos III e IV do art. 1º e no inciso III do art. 5º da Constituição Federal;

2.19 Que cumpre com a reserva de cargos prevista em lei para pessoa com deficiência ou para reabilitado da Previdência Social e que atenda às regras de acessibilidade previstas na legislação, conforme disposto no art. 93 da Lei nº 8.213/1991;

2.20 A declaração falsa relativa ao cumprimento de qualquer condição sujeitará o licitante às sanções previstas em lei e neste Edital.

2.20.1 A microempresa ou empresa de pequeno porte, além da apresentação da declaração para fins de habilitação, deverá, quando do cadastramento da proposta inicial de preço a ser digitado no sistema, verificar nos dados cadastrais se assinalou o regime ME/EPP no sistema conforme o seu regime de tributação para fazer valer seus direitos, nos termos da Lei Complementar 123/2006 e alterações

2.21. DO CREDENCIAMENTO NO APLICATIVO

2.21.1 O credenciamento se dará através da atribuição de chave de identificação e/ou senha individual.

2.21.2 O credenciamento do usuário será pessoal e intransferível para acesso ao sistema, sendo o mesmo responsável por todos os atos praticados nos limites de suas atribuições e competências.

2.21.3 O credenciamento do usuário implica em sua responsabilidade legal e na presunção de capacidade técnica para realização das transações inerentes ao pregão.

2.21.4 As informações e esclarecimentos acerca do credenciamento devem ser obtidos junto o Pregoeiro designado.

2.21.5 As micro empresas (ME) e Empresas de Pequeno Porte (EPP) deverão apresentar também declaração de que atendem os requisitos do artigo 3º da Lei Complementar nº. 123/2006, para que possam fazer jus aos benefícios previstos na referida lei, bem como que, inexistem fatos supervenientes que conduzam ao desenquadramento desta situação. A declaração a qual se refere o item acima deverá estar assinada pelo representante legal da empresa

2.21.5 A falsidade das declarações prestadas objetivando os benefícios da Lei Complementar Federal nº.123 de 14 de setembro de 2006 poderá caracterizar o crime de que trata o artigo 299 do Código Penal, sem prejuízo do enquadramento em outras figuras penais e das sanções administrativas previstas na legislação pertinente, mediante o devido processo legal, e implicará também a inabilitação da licitante, se o fato viera ser constatado durante o trâmite da licitação.

2.22. O licitante responsabiliza-se exclusiva e formalmente pelas transações efetuadas em seu nome, assume como firmes e verdadeiras suas propostas e seus lances, inclusive os atos praticados diretamente ou por seu representante, excluindo a responsabilidade do provedor do sistema ou do órgão ou entidade promotora da licitação por eventuais danos decorrentes de uso indevido, ainda que por terceiros.

3.23. O custo de operacionalização e uso do sistema, ficará a cargo do licitante.

3.24. O licitante responsabilizar-se exclusiva e formalmente pelas transações efetuadas em seu nome, assume como firmes e verdadeiras suas propostas e seus lances, inclusive os atos praticados diretamente ou por seu representante, excluindo a responsabilidade do provedor do sistema ou do órgão ou entidade



ESTADO DA BAHIA

Prefeitura Municipal de Vera Cruz

CNPJ: 13.891.130/0001-03

Rua São Bento, 123 – Centro – Mar Grande

CEP: 44.470-000 - Vera Cruz /Bahia – www.veracruz.ba.gov.br

promotora da licitação por eventuais danos decorrentes de uso indevido das credenciais de acesso, ainda que por terceiros.

3. DA APRESENTAÇÃO DA PROPOSTA E DOS DOCUMENTOS DE HABILITAÇÃO

3.1. Na presente licitação, a fase de habilitação sucederá as fases de apresentação de propostas e lances e de julgamento.

3.2. Os licitantes encaminharão, exclusivamente por meio do sistema eletrônico, a proposta com o preço ou o percentual de desconto, conforme o critério de julgamento adotado neste Edital, até a data e o horário estabelecidos para abertura da sessão pública.

3.3. No cadastramento da proposta inicial, o licitante declarará, em campo próprio do sistema, que:

3.3.1. está ciente e concorda com as condições contidas no edital e seus anexos, bem como de que a proposta apresentada compreende a integralidade dos custos para atendimento dos direitos trabalhistas assegurados na Constituição Federal, nas leis trabalhistas, nas normas infralegais, nas convenções coletivas de trabalho e nos termos de ajustamento de conduta vigentes na data de sua entrega em definitivo e que cumpre plenamente os requisitos de habilitação definidos no instrumento convocatório;

3.3.2. não emprega menor de 18 anos em trabalho noturno, perigoso ou insalubre e não emprega menor de 16 anos, salvo menor, a partir de 14 anos, na condição de aprendiz, nos termos do artigo 7º, XXXIII, da Constituição;

3.3.3. não possui empregados executando trabalho degradante ou forçado, observando o disposto nos incisos III e IV do art. 1º e no inciso III do art. 5º da Constituição Federal;

3.3.4. cumpre as exigências de reserva de cargos para pessoa com deficiência e para reabilitado da Previdência Social, previstas em lei e em outras normas específicas.

3.4. O licitante organizado em cooperativa deverá declarar, ainda, em campo próprio do sistema eletrônico, que cumpre os requisitos estabelecidos no artigo 16 da Lei nº 14.133, de 2021.

3.5. O fornecedor enquadrado como microempresa, empresa de pequeno porte ou sociedade cooperativa deverá declarar, ainda, em campo próprio do sistema eletrônico, que cumpre os requisitos estabelecidos no artigo 3º da Lei Complementar nº 123, de 2006, estando apto a usufruir do tratamento favorecido estabelecido em seus arts. 42 a 49, observado o disposto nos §§ 1º ao 3º do art. 4º, da Lei n.º 14.133, de 2021.

3.5.1. no item exclusivo para participação de microempresas e empresas de pequeno porte, a assinalação do campo “não” impedirá o prosseguimento no certame, para aquele item;

3.5.2. nos itens em que a participação não for exclusiva para microempresas e empresas de pequeno porte, a assinalação do campo “não” apenas produzirá o efeito de o licitante não ter direito ao tratamento favorecido previsto na Lei Complementar nº 123, de 2006, mesmo que microempresa, empresa de pequeno porte ou sociedade cooperativa.

3.6. A falsidade da declaração de que trata os itens 3.3 ou 3.5 sujeitará o licitante às sanções previstas na Lei nº 14.133, de 2021, e neste Edital.

3.7. Os licitantes poderão retirar ou substituir a proposta ou, na hipótese de a fase de habilitação anteceder as fases de apresentação de propostas e lances e de julgamento, os documentos de habilitação anteriormente inseridos no sistema, até a abertura da sessão pública.

3.8. Não haverá ordem de classificação na etapa de apresentação da proposta e dos documentos de habilitação pelo licitante, o que ocorrerá somente após os procedimentos de abertura da sessão pública e da fase de envio de lances.

3.9. Serão disponibilizados para acesso público os documentos que compõem a proposta dos licitantes convocados para apresentação de propostas, após a fase de envio de lances.

3.10. Desde que disponibilizada a funcionalidade no sistema, o licitante poderá parametrizar o seu valor final mínimo ou o seu percentual de desconto máximo quando do cadastramento da proposta e obedecerá às seguintes regras:



ESTADO DA BAHIA

Prefeitura Municipal de Vera Cruz

CNPJ: 13.891.130/0001-03

Rua São Bento, 123 – Centro – Mar Grande

CEP: 44.470-000 - Vera Cruz /Bahia – www.veracruz.ba.gov.br

- 3.10.1. a aplicação do intervalo mínimo de diferença de valores ou de percentuais entre os lances, que incidirá tanto em relação aos lances intermediários quanto em relação ao lance que cobrir a melhor oferta; e
- 3.10.2. os lances serão de envio automático pelo sistema, respeitado o valor final mínimo, caso estabelecido, e o intervalo de que trata o subitem acima.
- 3.11. O valor final mínimo ou o percentual de desconto final máximo parametrizado no sistema poderá ser alterado pelo fornecedor durante a fase de disputa, sendo vedado:
- 3.11.1. valor superior a lance já registrado pelo fornecedor no sistema, quando adotado o critério de julgamento por menor preço; e
- 3.11.2. percentual de desconto inferior a lance já registrado pelo fornecedor no sistema, quando adotado o critério de julgamento por maior desconto.
- 3.12. O valor final mínimo ou o percentual de desconto final máximo parametrizado na forma do item 3.10 possuirá caráter sigiloso para os demais fornecedores e para o órgão ou entidade promotora da licitação, podendo ser disponibilizado estrita e permanentemente aos órgãos de controle externo e interno.
- 3.13. Caberá ao licitante interessado em participar da licitação acompanhar as operações no sistema eletrônico durante o processo licitatório e se responsabilizar pelo ônus decorrente da perda de negócios diante da inobservância de mensagens emitidas pela Administração ou de sua desconexão.
- 3.14. O licitante deverá comunicar imediatamente ao provedor do sistema qualquer acontecimento que possa comprometer o sigilo ou a segurança, para imediato bloqueio de acesso.

4. DO PREENCHIMENTO DA PROPOSTA

- 4.1. O licitante enviará sua proposta mediante o preenchimento, no sistema eletrônico, dos seguintes campos:
- 4.2. Valor unitário e total para cada item ou lote de itens, em moeda corrente nacional;
- 4.3. Descrição detalhada do objeto, contendo as informações similares à especificação do Projeto Básico: indicando, no que for aplicável, o modelo, prazo de validade ou de garantia, número do registro ou inscrição do bem no órgão competente, quando for o caso;
- 4.4. Todas as especificações do objeto contidas na proposta vinculam a Contratada.
- 4.5. Nos valores propostos estarão inclusos todos os custos operacionais, encargos previdenciários, trabalhistas, tributários, comerciais e quaisquer outros que incidam direta ou indiretamente no fornecimento dos bens ou serviços.
- 4.6. Os preços ofertados, tanto na proposta inicial, quanto na etapa de lances, serão de exclusiva responsabilidade do licitante, não lhe assistindo o direito de pleitear qualquer alteração, sob alegação de erro, omissão ou qualquer outro pretexto.
- 4.7. O prazo de validade da proposta não será inferior a 60 (SESSENTA) DIAS, a contar da data de sua apresentação.
- 4.8. Os licitantes devem respeitar os preços máximos estabelecidos nas normas de regência de contratações públicas, quando participarem de licitações públicas;
- 4.9. Se o regime tributário da empresa implicar o recolhimento de tributos em percentuais variáveis, a cotação adequada será a que corresponde à média dos efetivos recolhimentos da empresa nos últimos doze meses.
- 4.10. Independentemente do percentual de tributo inserido na planilha, no pagamento serão retidos na fonte os percentuais estabelecidos na legislação vigente.



ESTADO DA BAHIA

Prefeitura Municipal de Vera Cruz

CNPJ: 13.891.130/0001-03

Rua São Bento, 123 – Centro – Mar Grande

CEP: 44.470-000 - Vera Cruz /Bahia – www.veracruz.ba.gov.br

4.11. Na presente licitação, a Microempresa e a Empresa de Pequeno Porte não poderão se beneficiar do regime de tributação pelo Simples Nacional, visto que os serviços serão prestados com disponibilização de trabalhadores em dedicação exclusiva de mão de obra, o que configura cessão de mão de obra para fins tributários, conforme art. 17, inciso XII, da Lei Complementar no 123/2006.

4.12. A apresentação das propostas implica obrigatoriedade do cumprimento das disposições nelas contidas, em conformidade com o que dispõe o Projeto Básico/Termo de Referência, assumindo o proponente o compromisso de executar o objeto licitado nos seus termos, bem como de fornecer os materiais, equipamentos, ferramentas e utensílios necessários, em quantidades e qualidades adequadas à perfeita execução contratual, promovendo, quando requerido, sua substituição.

4.13. O descumprimento das regras supramencionadas pela Administração por parte dos contratados pode ensejar a responsabilização pelo Tribunal de Contas, após o devido processo legal, gerar as seguintes consequências: assinatura de prazo para a adoção das medidas necessárias ao exato cumprimento da lei, nos termos do art. 71, inciso IX, da Constituição; ou condenação dos agentes públicos responsáveis e da empresa contratada ao pagamento dos prejuízos ao erário, caso verificada a ocorrência de superfaturamento por sobrepreço na execução do contrato.

4.14. A licitante interessada em participar deste certame fica obrigada a prestar, previamente, garantia da proposta, nas mesmas modalidades de que trata o § 1º, do art. 96, da Lei 14.133/21 e critérios previstos no caput e § 1º do art. 58 da mesma lei, no valor equivalente a 1% (um por cento) do valor estimado da contratação. O comprovante da garantia deverá ser anexado juntamente com a proposta de preços.

4.15. À planilha de preços anexada ao sistema deverá conter os seguintes documentos:

4.16. Proposta de preços;

4.17. Planilha Orçamentária, no mesmo formato do apresentado no Projeto Básico. Não deverão ser omitidos ou modificados os valores das quantidades expressas nesta planilha orçamentária, bem como não deverão ser formuladas ou propostas alterações nas especificações dos serviços, sob pena de desclassificação da licitante;

4.18. Planilha de Composição de Custos Unitários;

4.18.1. A licitante deverá apresentar composição unitária de todos os itens e subitens que compõem o a planilha Orçamentária, todavia não é preciso repetir a composição de preços para os serviços que apareçam mais de uma vez no Orçamento Estimativo da Prefeitura.

4.18.2. Nas planilhas orçamentárias não poderão ser apresentados preços unitários diferenciados para um mesmo serviço, SOB PENA DE DESCLASSIFICAÇÃO da proposta;

4.19. Planilha de Composição de BDI, conforme modelo proposto no projeto básico;

4.19.1. DA COMPOSIÇÃO DO BDI

- a) Todas as licitantes deverão apresentar, como parte integrante de suas propostas, composição analítica do BDI (bonificação e despesas indiretas)
- b) Para cálculo da composição do BDI, fica determinado o uso da fórmula contida no Manual de Orientações para a Elaboração de Planilhas Orçamentárias de Obras Públicas do TCU de 2014.
- c) O preenchimento da planilha e a elaboração dos cálculos são de total responsabilidade do licitante.
- d) Deverá ser apresentada a planilha analítica do BDI, demonstrando-se os percentuais de cada um dos itens que compõem cada um dos grupos. (Especificar cada um dos itens de cada um dos grupos), pois a não apresentação das referidas memórias do cálculo do BDI implicará na desclassificação sumária do proponente.



ESTADO DA BAHIA

Prefeitura Municipal de Vera Cruz

CNPJ: 13.891.130/0001-03

Rua São Bento, 123 – Centro – Mar Grande

CEP: 44.470-000 - Vera Cruz /Bahia – www.veracruz.ba.gov.br

- e) A planilha deverá vir acompanhada de Informação do contador responsável pela empresa, comprovando e demonstrando que as informações referentes aos impostos (ISS, PIS, COFINS) e aos encargos sociais, estão de acordo com o enquadramento tributário, como também, com a realidade praticada pela empresa.
- f) O valor do BDI a ser proposto poderá variar de acordo com os custos apropriados por cada licitante, até o limite máximo de 22% (vinte e dois por cento) desde que sejam apresentados os valores dos impostos considerados como incidentes sobre o faturamento e as demais parcelas de composição do BDI.
- g) Todos os percentuais considerados deverão ser expressos abertamente na composição do BDI e deverão guardar coerência com a realidade dos fatos e a legislação vigente não podendo ser, posteriormente, alegado pelo licitante como não considerado.
- h) Os tributos considerados de natureza direta e personalística, como o Imposto de Renda de Pessoa Jurídica - IRPJ e a Contribuição Sobre o Lucro Líquido - CSLL, não deverão ser incluídos no BDI, nos termos do artigo 102, § 7º, II, da LDO 2013 e 9º, II, do Decreto 7.983, de 2013;
- i) Em observância ao Acórdão nº 2622/2013 – TCU – Plenário as empresas optantes pelo Simples Nacional: devem apresentar os percentuais de ISS, PIS e COFINS compatíveis com as alíquotas a que a empresa está obrigada a recolher, previstas no Anexo IV da Lei Complementar n. 126/2006 e Lei Complementar nº 155/2018.
- j) As empresas optantes pelo SIMPLES Nacional, deverão destacar a alíquota total correspondente à soma do ISS, PIS e COFINS como encargos tributários de sua faixa de faturamento, a qual deverá ser informada no quadro. Neste caso, não preencher os campos correspondentes a estes impostos.
- k) Se enquadrada no Simples Nacional, informar o anexo e a faixa de tributação que a empresa se enquadra atualmente.
- l) Para as empresas optantes pelo simples nacional a planilha deverá estar acompanhada da Declaração Anual Simplificada ou Declaração de Opção pelo Simples emitida pela RFB.
- m) A planilha deverá estar acompanhada da última Escrituração Fiscal da Contribuição (EFD) – Sped Contribuições, transmitida
- n) Caso haja isenção de tributos, deverá ser apresentada a lei que concedeu a isenção.
- o) As alíquotas de tributos cotadas pelo Licitante não podem ser superiores aos limites estabelecidos na legislação tributária;

4.20. Dados do representante legal da empresa que assinará o contrato, na hipótese de a empresa licitante ser declarada vencedora do certame.

4.21. Deverá apresentar o Cronograma físico-financeiro, prevendo desembolsos mensais, com prazo de execução dos serviços, o qual terá seus valores ajustados durante a execução da obra, conforme modelo anexo a esse edital.

4.22. Declaração expressa de que a licitante, atesta ter conhecimento dos projetos, especificações e que as mesmas são satisfatórias e corretas para serem executadas dentro do prazo previsto;

4.23. Declaração de que os serviços oferecidos, obedecerão às especificações contidas nos anexos deste Edital, e, no que forem aplicáveis, as normas dos fabricantes, das concessionárias, bem como as pertinentes à Associação Brasileira de Normas Técnicas – ABNT.

4.24. A não apresentação de qualquer dessas planilhas, composições e declarações acarretará a desclassificação da licitante.



ESTADO DA BAHIA

Prefeitura Municipal de Vera Cruz

CNPJ: 13.891.130/0001-03

Rua São Bento, 123 – Centro – Mar Grande

CEP: 44.470-000 - Vera Cruz /Bahia – www.veracruz.ba.gov.br

5. DA ABERTURA DA SESSÃO, CLASSIFICAÇÃO DAS PROPOSTAS E FORMULAÇÃO DE LANCES

5.1. A abertura da presente licitação dar-se-á em sessão pública, por meio de sistema eletrônico, na data, horário e local indicados neste Edital.

5.2. A Agente de Contratação verificará as propostas apresentadas, desclassificando, desde logo, aquelas que não estejam em conformidade com os requisitos estabelecidos neste Edital, contenham vícios insanáveis ou não apresentem as especificações técnicas exigidas no Projeto Básico, conforme art. 59 da Lei nº 14.133/2021.

5.2.1. Também será desclassificada a proposta que identifique o licitante.

5.2.2. A desclassificação será sempre fundamentada e registrada no sistema, com acompanhamento em tempo real por todos os participantes.

5.2.3. A não desclassificação da proposta não impede o seu julgamento definitivo em sentido contrário, levado a efeito na fase de aceitação.

5.3. O sistema ordenará automaticamente as propostas classificadas, sendo que somente estas participarão da fase de lances.

5.4. O sistema disponibilizará campo próprio para troca de mensagens entre o Agente de Contratação e os licitantes.

5.5. Iniciada a etapa competitiva, os licitantes deverão encaminhar lances exclusivamente por meio do sistema eletrônico, sendo imediatamente informados do seu recebimento e do valor consignado no registro.

5.5.1. O lance deverá ser ofertado pelo valor global da obra.

5.6. Os licitantes poderão oferecer lances sucessivos, observando o horário fixado para abertura da sessão e as regras estabelecidas no Edital.

5.7. O licitante somente poderá oferecer lance de valor inferior ao último por ele ofertado e registrado pelo sistema.

5.8. O intervalo mínimo de diferença de valores ou percentuais entre os lances, que incidirá tanto em relação aos lances intermediários quanto em relação à proposta que cobrir a melhor oferta deverá ser de R\$ 1,00 (um real).

5.9. O intervalo entre os lances enviados, é aquele estabelecido pelo sistema em uso.

5.10. Será adotado para o envio de lances no pregão eletrônico o MODO DE DISPUTA “ABERTO E FECHADO”, em que os licitantes apresentarão lances públicos e sucessivos, com lance final e fechado;

5.11. A etapa de lances da sessão pública terá duração inicial de 15 (quinze minutos). Após esse prazo, o sistema encaminhará aviso de fechamento iminente dos lances, após o que transcorrerá o período de tempo de até 10 (dez) minutos, aleatoriamente determinado, findo o qual será automaticamente encerrada a recepção de lances.

5.12. Encerrado o prazo previsto no item anterior, o sistema abrirá oportunidade para que o autor da oferta de valor mais baixo e os das ofertas com preços até 10% (dez por cento) superior àquela possam ofertar um lance final e fechado em até 05 (cinco) minutos, o qual será sigiloso até o encerramento deste prazo;

5.13. Não havendo, no mínimo, três ofertas nas condições de que trata este item, os autores dos melhores lances subsequentes, na ordem de classificação, até o máximo de três, poderão oferecer um lance final e fechado em até cinco minutos, que será sigiloso até o encerramento do prazo.

5.14. Não havendo novos lances na forma estabelecida nos itens anteriores, a sessão pública encerrar-se-á automaticamente.



ESTADO DA BAHIA

Prefeitura Municipal de Vera Cruz

CNPJ: 13.891.130/0001-03

Rua São Bento, 123 – Centro – Mar Grande

CEP: 44.470-000 - Vera Cruz /Bahia – www.veracruz.ba.gov.br

- 5.15.** Após o término dos prazos estabelecidos nos itens anteriores, o sistema ordenará os lances segundo a ordem crescente de valores.
- 5.16.** Não havendo lance final e fechado classificado na forma estabelecida nos itens anteriores, haverá o reinício da etapa fechada, para que os demais licitantes, até o máximo de três, na ordem de classificação, possam ofertar um lance final e fechado em até 05 (cinco) minutos, o qual será sigiloso até o encerramento deste prazo.
- 5.17.** Encerrada a fase competitiva sem que haja a prorrogação automática pelo sistema, poderá o Agente de Contratação, assessorado pela equipe de apoio, justificadamente, admitir o reinício da sessão pública de lances, em prol da consecução do melhor preço.
- 5.18.** Em caso de falha no sistema, os lances em desacordo com os subitens anteriores deverão ser desconsiderados pelo Agente de Contratação.
- 5.19.** Não serão aceitos dois ou mais lances de mesmo valor, prevalecendo aquele que for recebido e registrado primeiro.
- 5.20.** No caso de desconexão com o Agente de Contratação, no decorrer da etapa competitiva do CONCORRÊNCIA ELETRÔNICA, o sistema eletrônico poderá permanecer acessível aos licitantes para a recepção dos lances.
- 5.21.** Quando a desconexão do sistema eletrônico para o Agente de Contratação persistir por tempo superior a dez minutos, a sessão pública será suspensa e terá reinício somente após comunicação expressa do Agente de Contratação aos participantes do certame, quando serão divulgadas data e hora para a sua reabertura, através do endereço do sistema ora utilizado. E será reiniciada somente após decorridas vinte e quatro horas da comunicação do fato pelo Agente de Contratação aos participantes.
- 5.22.** Caso o licitante não apresente lances, concorrerá com o valor de sua proposta.
- 5.23.** Em relação a itens não exclusivos para participação de microempresas e empresas de pequeno porte, uma vez encerrada a etapa de lances, será efetivada a verificação automática, junto à Receita Federal, do porte da entidade empresarial. O sistema identifica em coluna própria as microempresas e empresas de pequeno porte participantes, procedendo à comparação com os valores da primeira colocada, se esta for empresa de maior porte, assim como das demais classificadas, para o fim de aplicar-se o disposto nos arts. 44 e 45 da LC nº 123/2006, regulamentada pelo Decreto nº 8.538/2015.
- 5.24.** Nessas condições, as propostas de microempresas e empresas de pequeno porte que se encontrarem na faixa de até 5% (cinco por cento) acima da melhor proposta ou melhor lance serão consideradas empatadas com a primeira colocada.
- 5.25.** A melhor classificada nos termos do item anterior terá o direito de encaminhar uma última oferta para desempate, obrigatoriamente em valor inferior ao da primeira colocada, no prazo de 5 (cinco) minutos controlados pelo sistema, contados após a comunicação automática para tanto.
- 5.26.** Caso a microempresa ou a empresa de pequeno porte melhor classificada desista ou não se manifeste no prazo estabelecido, serão convocadas as demais licitantes microempresa e empresa de pequeno porte que se encontrem naquele intervalo de 10% (dez por cento), na ordem de classificação, para o exercício do mesmo direito, no prazo estabelecido no subitem anterior.
- 5.27.** No caso de equivalência dos valores apresentados pelas microempresas e empresas de pequeno porte que se encontrem nos intervalos estabelecidos nos subitens anteriores, será realizado sorteio entre elas para que se identifique aquela que primeiro poderá apresentar melhor oferta.



ESTADO DA BAHIA

Prefeitura Municipal de Vera Cruz

CNPJ: 13.891.130/0001-03

Rua São Bento, 123 – Centro – Mar Grande

CEP: 44.470-000 - Vera Cruz /Bahia – www.veracruz.ba.gov.br

5.28. Quando houver propostas beneficiadas com as margens de preferência em relação ao produto estrangeiro, o critério de desempate será aplicado exclusivamente entre as propostas que fizerem jus às margens de preferência, conforme regulamento.

5.29. Em caso de empate entre duas ou mais propostas, serão utilizados os seguintes critérios de desempate, nesta ordem:

5.29.1. disputa final, hipótese em que os licitantes empatados poderão apresentar nova proposta em ato contínuo à classificação;

5.29.2. avaliação do desempenho contratual prévio dos licitantes;

5.29.3. desenvolvimento pelo licitante de ações de equidade entre homens e mulheres no ambiente de trabalho, conforme regulamento;

5.29.4. desenvolvimento pelo licitante de programa de integridade, conforme orientações dos órgãos de controle;

5.30. Persistindo o empate, será assegurada preferência, sucessivamente, aos bens e serviços produzidos ou prestados por:

5.29.1. empresas estabelecidas no território do Estado ou do Distrito Federal do órgão ou entidade da Administração Pública estadual ou distrital licitante ou, no caso de licitação realizada por órgão ou entidade de Município, no território do Estado em que este se localize;

5.29.2. empresas brasileiras;

5.29.3. empresas que invistam em pesquisa e no desenvolvimento de tecnologia no País;

5.29.4. empresas que comprovem a prática de mitigação, nos termos da Lei nº 12.187/2009.

5.30. Encerrada a etapa de envio de lances da sessão pública, o Agente de Contratação deverá encaminhar, pelo sistema eletrônico, contraproposta ao licitante que tenha apresentado o melhor preço, para que seja obtida melhor proposta, vedada a negociação em condições diferentes das previstas neste Edital.

5.30.1. a negociação será realizada por meio do sistema, podendo ser acompanhada pelos demais licitantes.

5.30.2. O Agente de Contratação solicitará ao licitante melhor classificado que, no prazo de até 03 (três) horas, envie a proposta adequada ao último lance ofertado após a negociação realizada, acompanhada, se for o caso, dos documentos complementares, quando necessários à confirmação daqueles exigidos neste Edital e já apresentados.

5.31. Após a negociação do preço, o Agente de Contratação iniciará a fase de aceitação e julgamento da proposta.

5.32. O prazo previsto no subitem 5.30.2 poderá ser prorrogado, por igual período, por solicitação justificada do licitante, formulada antes de findo o prazo, e formalmente aceita pelo Agente de Contratação.

6. ACEITABILIDADE DA PROPOSTA

6.1. Encerrada a etapa de lances e concluída a negociação, quando houver, o agente de contratação examinará a proposta classificada em primeiro lugar quanto à conformidade com as especificações técnicas e quanto à compatibilidade do preço em relação ao valor estimado para a contratação.

6.2. Será rejeitada a proposta que apresentar valores irrisórios ou de valor zero, incompatíveis com os preços de mercado acrescidos dos respectivos encargos, exceto quando se referirem a materiais e instalações de propriedade do licitante, para os quais ele renuncie à parcela ou à totalidade da remuneração.



ESTADO DA BAHIA

Prefeitura Municipal de Vera Cruz

CNPJ: 13.891.130/0001-03

Rua São Bento, 123 – Centro – Mar Grande

CEP: 44.470-000 - Vera Cruz /Bahia – www.veracruz.ba.gov.br

6.3 O agente de contratação poderá solicitar parecer de técnicos pertencentes ao quadro de pessoal do órgão solicitante ou, ainda, de pessoas físicas ou jurídicas estranhas a ela, para orientar sua decisão.

6.4. Se a proposta não for aceitável, o agente de contratação examinará a proposta subsequente e, assim, sucessivamente, na ordem de classificação, até a apuração de uma proposta que atenda a este edital.

6.5. Havendo apenas uma oferta, esta poderá ser aceita, desde que atenda todas as condições deste edital e o seu preço seja compatível com o valor estimado para a contratação e dentro da realidade praticada no mercado.

6.6. Encerrada a análise quanto à aceitação da proposta, o agente de contratação verificará a habilitação do licitante, observado o disposto neste Edital.

7. DA FASE DE JULGAMENTO

7.1. Encerrada a etapa de negociação, o Agente de contratação/Comissão verificará se o licitante provisoriamente classificado em primeiro lugar atende às condições de participação no certame, conforme previsto no art. 14 da Lei nº 14.133/2021, legislação correlata e no item 2.5 do edital, especialmente quanto à existência de sanção que impeça a participação no certame ou a futura contratação, mediante a consulta aos seguintes cadastros:

7.1.1. SICAF;

7.1.2. Cadastro Nacional de Empresas Inidôneas e Suspensas - CEIS, mantido pela Controladoria-Geral da União (<https://www.portaltransparencia.gov.br/sancoes/ceis>); e

7.1.3. Cadastro Nacional de Empresas Punidas – CNEP, mantido pela Controladoria-Geral da União (<https://www.portaltransparencia.gov.br/sancoes/cnep>).

7.1.4. Constatada a existência de sanção, o licitante será reputado inabilitado, por falta de condição de participação.

7.2. Caso o licitante provisoriamente classificado em primeiro lugar tenha se utilizado de algum tratamento favorecido às ME/EPPs, o Agente de Contratação/Comissão verificará se faz jus ao benefício.

7.3. Verificadas as condições de participação e de utilização do tratamento favorecido, o Agente de Contratação/Comissão examinará a proposta classificada em primeiro lugar quanto à adequação ao objeto e à compatibilidade do preço em relação ao máximo estipulado para contratação neste Edital e em seus anexos.

7.4. Será desclassificada a proposta vencedora que:

7.4.1. conter vícios insanáveis;

7.4.2. não obedecer às especificações técnicas contidas no Projeto Básico/Termo de Referência;

7.4.3. apresentar preços inexequíveis ou permanecerem acima do preço máximo definido para a contratação;

7.4.4. não tiverem sua exequibilidade demonstrada, quando exigido pela Administração;

7.4.5. apresentar desconformidade com quaisquer outras exigências deste Edital ou seus anexos, desde que insanável.

7.5. No caso de bens e serviços em geral, é indício de inexequibilidade das propostas valores inferiores a 50% (cinquenta por cento) do valor orçado pela Administração.

7.5.1. A inexequibilidade, na hipótese de que trata o **caput**, só será considerada após diligência do Agente de Contratação/Comissão, que comprove:

7.5.1.1. que o custo do licitante ultrapassa o valor da proposta; e

7.5.1.2. inexistirem custos de oportunidade capazes de justificar o vulto da oferta.



ESTADO DA BAHIA

Prefeitura Municipal de Vera Cruz

CNPJ: 13.891.130/0001-03

Rua São Bento, 123 – Centro – Mar Grande

CEP: 44.470-000 - Vera Cruz /Bahia – www.veracruz.ba.gov.br

7.6. Em contratação de serviços de engenharia, além das disposições acima, a análise de exequibilidade e sobrepreço considerará o seguinte:

7.6.1. Nos regimes de execução por tarefa, empreitada por preço global ou empreitada integral, semi-integrada ou integrada, a caracterização do sobrepreço se dará pela superação do valor global estimado;

7.6.2. No regime de empreitada por preço unitário, a caracterização do sobrepreço se dará pela superação do valor global estimado;

7.6.3. No caso de serviços de engenharia, serão consideradas inexequíveis as propostas cujos valores forem inferiores a 75% (setenta e cinco por cento) do valor orçado pela Administração, independentemente do regime de execução.

7.6.4. Será exigida garantia adicional do licitante vencedor cuja proposta for inferior a 85% (oitenta e cinco por cento) do valor orçado pela Administração, equivalente à diferença entre este último e o valor da proposta, sem prejuízo das demais garantias exigíveis de acordo com a Lei.

7.7. Se houver indícios de inexequibilidade da proposta de preço, ou em caso da necessidade de esclarecimentos complementares, poderão ser efetuadas diligências, para que a empresa comprove a exequibilidade da proposta.

7.8. Caso o custo global estimado do objeto licitado tenha sido decomposto em seus respectivos custos unitários por meio de Planilha de Custos e Formação de Preços elaborada pela Administração, o licitante classificado em primeiro lugar será convocado para apresentar Planilha por ele elaborada, com os respectivos valores adequados ao valor final da sua proposta, sob pena de não aceitação da proposta.

7.8.1. Em se tratando de serviços de engenharia, o licitante vencedor será convocado a apresentar à Administração, por meio eletrônico, as planilhas com indicação dos quantitativos e dos custos unitários, seguindo o modelo elaborado pela Administração, bem como com detalhamento das Bonificações e Despesas Indiretas (BDI) e dos Encargos Sociais (ES), com os respectivos valores adequados ao valor final da proposta vencedora, admitida a utilização dos preços unitários, no caso de empreitada por preço global, empreitada integral, contratação semi-integrada e contratação integrada, exclusivamente para eventuais adequações indispensáveis no cronograma físico-financeiro e para balizar excepcional aditamento posterior do contrato.

7.9. Erros no preenchimento da planilha não constituem motivo para a desclassificação da proposta. A planilha poderá ser ajustada pelo fornecedor, no prazo indicado pelo sistema, desde que não haja majoração do preço e que se comprove que este é o bastante para arcar com todos os custos da contratação;

7.9.1. O ajuste de que trata este dispositivo se limita a sanar erros ou falhas que não alterem a substância das propostas;

7.9.2. Considera-se erro no preenchimento da planilha passível de correção a indicação de recolhimento de impostos e contribuições na forma do Simples Nacional, quando não cabível esse regime.

7.10. Para fins de análise da proposta quanto ao cumprimento das especificações do objeto, poderá ser colhida a manifestação escrita do setor requisitante do serviço ou da área especializada no objeto.

7.11. Caso o Projeto Básico/Termo de Referência exija a apresentação de amostra, o licitante classificado em primeiro lugar deverá apresentá-la, sob pena de não aceitação da proposta.

7.12. Por meio de mensagem no sistema, será divulgado o local e horário de realização do procedimento para a avaliação das amostras, cuja presença será facultada a todos os interessados, incluindo os demais licitantes.

7.13. Os resultados das avaliações serão divulgados por meio de mensagem no sistema.



ESTADO DA BAHIA

Prefeitura Municipal de Vera Cruz

CNPJ: 13.891.130/0001-03

Rua São Bento, 123 – Centro – Mar Grande

CEP: 44.470-000 - Vera Cruz /Bahia – www.veracruz.ba.gov.br

7.14. No caso de não haver entrega da amostra ou ocorrer atraso na entrega, sem justificativa aceita pelo Agente de Contratação/Comissão, ou havendo entrega de amostra fora das especificações previstas neste Edital, a proposta do licitante será recusada.

7.15. Se a(s) amostra(s) apresentada(s) pelo primeiro classificado não for(em) aceita(s), o Agente de Contratação/Comissão analisará a aceitabilidade da proposta ou lance ofertado pelo segundo classificado. Seguir-se-á com a verificação da(s) amostra(s) e, assim, sucessivamente, até a verificação de uma que atenda às especificações constantes no Projeto Básico/Termo de Referência.

8. DA FASE DE HABILITAÇÃO

8.1. COMO CONDIÇÃO PRÉVIA AO EXAME DA DOCUMENTAÇÃO DE HABILITAÇÃO DO LICITANTE DETENTOR DA PROPOSTA CLASSIFICADA EM PRIMEIRO LUGAR, O AGENTE DE CONTRATAÇÃO VERIFICARÁ O EVENTUAL DESCUMPRIMENTO DAS CONDIÇÕES DE PARTICIPAÇÃO, ESPECIALMENTE QUANTO À EXISTÊNCIA DE SANÇÃO QUE IMPEÇA A PARTICIPAÇÃO NO CERTAME OU A FUTURA CONTRATAÇÃO, MEDIANTE A CONSULTA AOS DOCUMENTOS INSERIDOS NO SISTEMA, E AINDA NOS SEGUINTE CADASTROS:

8.1.1 Cadastro Nacional de Empresas Inidôneas e Suspensas – CEIS e o e o Cadastro Nacional de Empresas Punidas – CNEP (www.portaldatransparencia.gov.br/);

8.1.2. Cadastro Nacional de Condenações Cíveis por Atos de Improbidade Administrativa, mantido pelo Conselho Nacional de Justiça (www.cnj.jus.br/improbidade_adm/consultar_requerido.php).

8.1.3. Lista de Inidôneos, mantida pelo Tribunal de Contas da União – TCU <https://contas.tcu.gov.br/ords/f?p=1660:3:0>

8.1.4. Constatada a existência de sanção, o Agente de Contratação reputará o licitante inabilitado, por falta de condição de participação

8.2. Os documentos previstos no Projeto Básico/Termo de Referência, necessários e suficientes para demonstrar a capacidade do licitante de realizar o objeto da licitação, serão exigidos para fins de habilitação, nos termos dos arts. 62 a 70 da Lei nº 14.133, de 2021.

8.3. Quando permitida a participação de empresas estrangeiras que não funcionem no País, as exigências de habilitação serão atendidas mediante documentos equivalentes, inicialmente apresentados em tradução livre.

8.3.1. Na hipótese de o licitante vencedor ser empresa estrangeira que não funcione no País, para fins de assinatura do contrato ou da ata de registro de preços, os documentos exigidos para a habilitação serão traduzidos por tradutor juramentado no País e apostilados nos termos do disposto no Decreto nº 8.660, de 29 de janeiro de 2016, ou de outro que venha a substituí-lo, ou consularizados pelos respectivos consulados ou embaixadas.

8.4. Quando permitida a participação de consórcio de empresas, a habilitação técnica, quando exigida, será feita por meio do somatório dos quantitativos de cada consorciado e, para efeito de habilitação econômico-financeira, quando exigida, será observado o somatório dos valores de cada consorciado.

8.4.1. Se o consórcio não for formado integralmente por microempresas ou empresas de pequeno porte e o projeto básico/termo de referência exigir requisitos de habilitação econômico-financeira, haverá um acréscimo de 20%, para o consórcio em relação ao valor exigido para os licitantes individuais.

8.5. Os documentos exigidos para fins de habilitação poderão ser apresentados em original ou através de publicações em órgão de imprensa oficial, ou cópia autenticada por cartório competente ou pelos membros da comissão, mediante apresentação dos originais.



ESTADO DA BAHIA

Prefeitura Municipal de Vera Cruz

CNPJ: 13.891.130/0001-03

Rua São Bento, 123 – Centro – Mar Grande

CEP: 44.470-000 - Vera Cruz /Bahia – www.veracruz.ba.gov.br

8.6. Não serão aceitos protocolos de entrega ou solicitação de documentos em substituição aos requeridos no presente edital e seus anexos.

8.7. Os documentos extraídos via Internet somente serão considerados válidos após a confirmação da autenticidade por servidor municipal no endereço oficial (site) do órgão emitente.

8.8. Os documentos exigidos para fins de habilitação poderão ser substituídos por registro cadastral emitido por órgão ou entidade pública, desde que o registro tenha sido feito em obediência ao disposto na Lei nº 14.133/2021.

8.9. Será verificado se o licitante apresentou declaração de que atende aos requisitos de habilitação, e o declarante responderá pela veracidade das informações prestadas, na forma da lei (art. 63, I, da Lei nº 14.133/2021).

8.10. Será verificado se o licitante apresentou no sistema, sob pena de inabilitação, a declaração de que cumpre as exigências de reserva de cargos para pessoa com deficiência e para reabilitado da Previdência Social, previstas em lei e em outras normas específicas.

8.11. O licitante deverá apresentar, sob pena de desclassificação, declaração de que suas propostas econômicas compreendem a integralidade dos custos para atendimento dos direitos trabalhistas assegurados na Constituição Federal, nas leis trabalhistas, nas normas infralegais, nas convenções coletivas de trabalho e nos termos de ajustamento de conduta vigentes na data de entrega das propostas.

8.12. Considerando que na presente contratação a avaliação prévia do local de execução é imprescindível para o conhecimento pleno das condições e peculiaridades do objeto a ser contratado, o licitante deve atestar, sob pena de inabilitação, que conhece o local e as condições de realização do serviço, assegurado a ele o direito de realização de vistoria prévia.

8.12.1. O licitante que optar por realizar vistoria prévia terá disponibilizado pela Administração data e horário exclusivos, a ser agendado através do e-mail: licitacaopmveracruz@gmail.com, de modo que seu agendamento não coincida com o agendamento de outros licitantes.

8.12.2. Caso o licitante opte por não realizar vistoria, poderá substituir a declaração exigida no presente item por declaração formal assinada pelo seu responsável técnico acerca do conhecimento pleno das condições e peculiaridades da contratação.

8.13. A verificação pelo Agente de Contratação/Comissão, em sítios eletrônicos oficiais de órgãos e entidades emissores de certidões constitui meio legal de prova, para fins de habilitação.

8.13.1. Os documentos relativos à regularidade fiscal que constem do Projeto Básico/Termo de Referência somente serão exigidos, em qualquer caso, em momento posterior ao julgamento das propostas, e apenas do licitante mais bem classificado.

8.14. Após a entrega dos documentos para habilitação, não será permitida a substituição ou a apresentação de novos documentos, salvo em sede de diligência, para (Lei 14.133/21, art. 64.):

8.14.1. complementação de informações acerca dos documentos já apresentados pelos licitantes e desde que necessária para apurar fatos existentes à época da abertura do certame; e

8.14.2. atualização de documentos cuja validade tenha expirado após a data de recebimento das propostas;

8.15. Na análise dos documentos de habilitação, a comissão de contratação poderá sanar erros ou falhas, que não alterem a substância dos documentos e sua validade jurídica, mediante decisão fundamentada, registrada em ata e acessível a todos, atribuindo-lhes eficácia para fins de habilitação e classificação.



ESTADO DA BAHIA

Prefeitura Municipal de Vera Cruz

CNPJ: 13.891.130/0001-03

Rua São Bento, 123 – Centro – Mar Grande

CEP: 44.470-000 - Vera Cruz /Bahia – www.veracruz.ba.gov.br

8.16. Na hipótese de o licitante não atender às exigências para habilitação, o Agente de Contratação/Comissão examinará a proposta subsequente e assim sucessivamente, na ordem de classificação, até a apuração de uma proposta que atenda ao presente edital, observado o prazo estipulado nesse edital.

8.17. Somente serão disponibilizados para acesso público os documentos de habilitação do licitante cuja proposta atenda ao edital de licitação, após concluídos os procedimentos de que trata o subitem anterior.

8.18. A comprovação de regularidade fiscal e trabalhista das microempresas e das empresas de pequeno porte somente será exigida para efeito de contratação, e não como condição para participação na licitação (art. 4º do Decreto nº 8.538/2015).

8.19. A habilitação será verificada por meio do sistema eletrônico, através dos anexos juntados pela(s) licitante(s) na aba “outros documentos”.

8.20. Os documentos necessários à habilitação, conforme relação abaixo:

8.21. HABILITAÇÃO JURÍDICA

- a) Registro Comercial, no caso de empresa individual;
- b) Ato Constitutivo, Estatuto ou Contrato Social em vigor, devidamente registrado, em se tratando de sociedades comerciais, e no caso de sociedade por ações, acompanhado de documentos de eleições de seus administradores;
- c) Inscrição do ato constitutivo, no caso de sociedades civis, acompanhada de prova de diretoria em exercício;
- d) Decreto de autorização, em se tratando de empresa ou sociedade estrangeira em funcionamento no país, e ato de registro ou autorização para funcionamento, expedido pelo órgão competente, quando a atividade assim o exigir.

8.21.1 HABILITAÇÃO FISCAL, SOCIAL E TRABALHISTA

- a) Prova de regularidade fiscal perante a Fazenda Nacional, mediante apresentação de certidão expedida conjuntamente pela Secretaria da Receita Federal do Brasil (RFB) e pela Procuradoria-Geral da Fazenda Nacional (PGFN);
- b) Prova de regularidade junto à Fazenda Estadual, através da Certidão Negativa conjunta junto aos Tributos Estaduais, emitida pela Secretaria da Fazenda Estadual onde a empresa for sediada;;
- c) Prova de regularidade junto à Fazenda Municipal, através da Certidão Negativa junto aos Tributos Municipais, emitida pela Secretaria da Fazenda Municipal onde a empresa for sediada.
- d) Prova de regularidade com o Fundo de Garantia do Tempo de Serviço (FGTS), mediante apresentação do Certificado de Regularidade do FGTS/CRF;
- e) Prova de inexistência de débitos inadimplidos perante a justiça do trabalho, mediante a apresentação de certidão negativa ou positiva com efeito de negativa (CNDT);
- f) Prova de inscrição no Cadastro Nacional de Pessoas Jurídicas (CNPJ);
- g) Prova de inscrição no cadastro de contribuintes estadual e/ou municipal, se houver relativo ao domicílio ou sede do licitante, pertinente ao seu ramo de atividade e compatível com o objeto contratual

8.21.2 As ME/EPP deverão apresentar toda a documentação exigida para efeito de comprovação de regularidade fiscal, mesmo que esta apresente alguma restrição (art. 43 da LC nº 123/06).



ESTADO DA BAHIA

Prefeitura Municipal de Vera Cruz

CNPJ: 13.891.130/0001-03

Rua São Bento, 123 – Centro – Mar Grande

CEP: 44.470-000 - Vera Cruz /Bahia – www.veracruz.ba.gov.br

8.21.3. Havendo alguma restrição na comprovação da regularidade fiscal, será assegurado o prazo de 05 (cinco) dias úteis, cujo termo inicial corresponderá ao momento em que o proponente for declarado o vencedor do certame, prorrogáveis por igual período, a critério da Administração, para a regularização da documentação, pagamento ou parcelamento do débito, e emissão de eventuais certidões negativas ou positivas com efeito de certidão negativa (art. 43, §1º, da LC nº 147/14);

8.22. HABILITAÇÃO ECONÔMICO-FINANCEIRA

8.22.1. Certidão Negativa de falência, de concordata, de recuperação judicial ou extrajudicial (Lei nº 11.101/2005), expedida pelo distribuidor da sede da empresa, datado dos últimos 30 (trinta) dias, ou que esteja dentro do prazo de validade expresso na própria Certidão;

8.22.2. Balanços patrimoniais e demonstrações contábeis dos 2 (dois) últimos exercícios sociais, já exigíveis e apresentados na forma da lei, que comprovem a boa situação financeira da empresa, vedada a sua substituição por balancetes ou balanços provisórios, podendo ser atualizados por índices oficiais quando encerrado há mais de 3 (três) meses da data de apresentação da proposta.

8.22.3. No caso de empresa constituída no exercício social vigente, admite-se a apresentação de balanço patrimonial e demonstrações contábeis referentes ao período de existência da sociedade;

8.22.4. É admissível o balanço intermediário, se decorrer de lei ou contrato social/estatuto social;

8.22.5. Caso o licitante seja cooperativa, tais documentos deverão ser acompanhados da última auditoria contábil-financeira, conforme dispõe o artigo 112 da Lei nº 5.764, de 1971, ou de uma declaração, sob as penas da lei, de que tal auditoria não foi exigida pelo órgão fiscalizador;

8.22.6. A comprovação da boa situação financeira da empresa será realizada através da apresentação dos Índices Financeiros extraídos do Balanço Patrimonial, devidamente assinado pelo contador da empresa;

8.22.7. A comprovação da situação financeira da empresa será constatada mediante obtenção de índices de Liquidez Geral (LG), Solvência Geral (SG) e Liquidez Corrente (LC), superiores a 1 (um) resultantes da aplicação das fórmulas:

$$LG = \frac{\text{Ativo Circulante} + \text{Realizável a Longo Prazo}}{\text{Passivo Circulante} + \text{Passivo Não Circulante}}$$

$$SG = \frac{\text{Ativo Total}}{\text{Passivo Circulante} + \text{Passivo Não Circulante}}$$

$$LC = \frac{\text{Ativo Circulante}}{\text{Passivo Circulante}}$$

8.22.8. As empresas que apresentarem resultado inferior ou igual a 1 (um) em qualquer dos índices de Liquidez Geral (LG), Solvência Geral (SG) e Liquidez Corrente (LC), deverão comprovar, considerados os riscos para a Administração, e, a critério da autoridade competente, o capital mínimo ou o patrimônio líquido mínimo de 10% (dez) por cento) do valor estimado da contratação ou do item pertinente.

8.22.9. A licitante interessada em participar deste certame fica obrigada a prestar, previamente, garantia da proposta, nas mesmas modalidades de que trata o § 1º, do art. 96, da Lei 14.133/21 e critérios previstos no caput e § 1º do art. 58 da mesma lei, no valor equivalente a 1% (um por cento) do valor estimado da contratação. O comprovante da garantia deverá ser anexado juntamente com a proposta de preços.

8.22.10. Por se tratar de obra pública que demanda investimentos técnicos, operacionais e financeiros relevantes, bem como o cumprimento de cronogramas e normas específicas, exige-se a prestação de garantia de proposta, limitada a até 1% do valor estimado da contratação, nos termos do art. 5º da Lei nº 14.133/2021.

**ESTADO DA BAHIA**

Prefeitura Municipal de Vera Cruz

CNPJ: 13.891.130/0001-03

Rua São Bento, 123 – Centro – Mar Grande

CEP: 44.470-000 - Vera Cruz /Bahia – www.veracruz.ba.gov.br

Tal exigência tem por finalidade assegurar a seriedade dos licitantes, prevenindo propostas inexequíveis, desistências imotivadas ou recusa na assinatura do contrato, mitigando riscos ao interesse público e conferindo maior segurança e eficiência ao certame. A licitante interessada em participar deste certame deverá apresentar no sistema previamente a garantia da proposta. A não apresentação da garantia de proposta, nos termos estabelecidos no edital, implicará na desclassificação do licitante.

8.23. QUALIFICAÇÃO TÉCNICA

8.23.1. Para participação deste certame, as empresas postulantes deverão apresentar Certidão de Registro da LICITANTE e do(s) responsável(s) técnico(s) junto ao CREA – Conselho Regional de Engenharia e Agronomia, ou CAU – Conselho de Arquitetura e Urbanismo, competente da região a que estiver vinculada a licitante, que comprove atividade relacionada com o objeto;

8.23.2 Comprovação pela LICITANTE de aptidão para executar obras e serviços de características semelhantes e de complexidade equivalente ou superior, pertinente e compatível com o objeto da licitação, através da apresentação de no mínimo 01 (um) Atestado de Capacidade Técnica em nome da empresa licitante, relativos às parcelas de maior relevância, fornecidos por pessoas jurídicas de direito público ou privado. Definem-se como obras/serviços similares, cujas parcelas de maior relevância estão discriminadas a seguir:

SERVIÇOS	ÁREA
MEIO-FIO DE CONCRETO SIMPLES	466 M
PAVIMENTO EM PARALELEPIPEDO SOBRE COLCHÃO DE PÓ DE PEDRA	1398 M ²
EXECUÇÃO DE PASSEIO (CALÇADA)	33 M ³

8.23.3. Comprovação pela LICITANTE de aptidão para executar obras e serviços de características semelhantes e de complexidade equivalente ou superior, pertinente e compatível com o objeto da licitação, através da apresentação de no mínimo 01 (um) Atestado de Capacidade Técnica em nome de seu responsável técnico, relativos às parcelas de maior relevância, fornecidos por pessoas jurídicas de direito público ou privado, devidamente registrado(s) no CREA/CAU, ou Conselho Profissional competente da respectiva região onde as obras e os serviços foram executados, acompanhado(s) da(s) respectiva(s) certidão(ões) de acervo técnico – CAT, em que fique demonstrado a execução da(s) obra(s) e/ou serviço(s) com compatibilidade com o objeto deste Edital.

SERVIÇOS
FORNECIMENTO E ASSENTAMENTO DE MEIO FIO
EXECUÇÃO DE PAVIMENTO EM PARALELEPÍPEDO
EXECUÇÃO DE PASSEIO (CALÇADA)

8.23.4 A exigência de comprovação de aptidão técnica por meio de atestados de capacidade, com a demonstração de quantitativos mínimos executados, tem como finalidade primordial assegurar a seleção de licitantes que possuam experiência prévia e capacidade operacional compatíveis com a dimensão e



ESTADO DA BAHIA

Prefeitura Municipal de Vera Cruz

CNPJ: 13.891.130/0001-03

Rua São Bento, 123 – Centro – Mar Grande

CEP: 44.470-000 - Vera Cruz /Bahia – www.veracruz.ba.gov.br

complexidade do objeto desta contratação, garantindo a segurança e a qualidade na execução do empreendimento.

A exigência encontra respaldo no Art. 67, § 2º, da Lei nº 14.133/2021 (Nova Lei de Licitações e Contratos Administrativos), que permite a solicitação de atestados com quantidades mínimas de até 50% das parcelas de maior relevância ou valor significativo.

8.23.5. Deverão constar do(s) atestado(s) de capacidade técnica, os seguintes dados:

- a) Local de execução;
- b) Nome da contratante e da contratada;
- c) Nome(s) do(s) responsável (eis) técnico(s). Juntamente anexado ao atestado deverá vir as anotações e registros de responsabilidade técnica (ART/RRT) emitidas pelo conselho de fiscalização em nome dos profissionais vinculados aos atestados;

8.23.6. A licitante poderá apresentar tantos atestados de capacidade técnica quantos julgar necessários para comprovar que já forneceu objeto semelhante ao deste instrumento;

8.23.7. Relação explícita e Declaração formal de que disporá, por ocasião da futura contratação, de instalações, aparelhamento e pessoal técnico, considerados essenciais para a execução contratual e cumprimento do objeto desta licitação, bem como da qualificação de cada um dos membros da equipe técnica que se responsabilizará pela execução dos serviços;

8.23.8. Atestado de Visita ou Declaração de Conhecimento das Informações e Condições Locais;

8.23.8.1. Atestado de visita ao local dos serviços, fornecido por funcionário designado pela Secretaria, em duas vias, que o licitante vistoriou e cientificou-se das condições locais e das informações operacionais necessárias ao cumprimento das obrigações que vier a assumir perante o Município.

8.23.8.2. A Vistoria Técnica deverá ser feita por preposto credenciado pela licitante especificamente para o ato. A visita deverá ocorrer até o 3º (terceiro) dia útil anterior a data estipulada para a entrega das propostas e será agendada através da Secretaria no endereço constante deste edital, que deverá ocorrer em dia útil, das 08h30min às 14h30min.

8.23.8.3. A visita tratada neste item deverá ser realizada pelo respectivo responsável técnico da empresa licitante, que deverá se apresentar portando documento de identificação, carta de credenciamento devidamente assinada com firma reconhecida, acompanhada de cópia autenticada do contrato social e a certidão de registro do responsável técnico da empresa perante o CREA, na condição de engenheiro civil, para percorrer as áreas onde os serviços serão prestados;

8.23.8.4. A vistoria visa o conhecimento total das especificações e das condições para realização do serviço objeto da licitação, pois a Prefeitura Municipal não aceitará nenhuma alegação posterior.

8.23.8.5. O licitante que não fizer a vistoria assume a responsabilidade de executar os serviços sem direito a reclamações de reajustes de preços com base em desconhecimento das condições técnicas, logísticas ou materiais a serem empregados na execução dos serviços ou alegações de desconhecimento dos serviços ou local de execução.

8.23.8.6. O atestado previsto no item acima, poderá ser substituído por declaração do licitante de que vistoriou e/ou conhece os locais dos serviços ou que dispensa a visita técnica, assumindo total responsabilidade sobre a execução do objeto em local não inspecionado. A Declaração de Conhecimento das Informações e Condições Locais, deverá ser assinada pelo representante legal da licitante.

8.23.8.7. A realização da visita não se consubstancia em condição para a participação na licitação, ficando,



ESTADO DA BAHIA

Prefeitura Municipal de Vera Cruz

CNPJ: 13.891.130/0001-03

Rua São Bento, 123 – Centro – Mar Grande

CEP: 44.470-000 - Vera Cruz /Bahia – www.veracruz.ba.gov.br

contudo, as licitantes cientes de que após apresentação das propostas não serão admitidas, em hipótese alguma, alegações posteriores no sentido da inviabilidade de cumprir com as obrigações, face ao desconhecimento dos serviços e de dificuldades técnicas não previstas.

8.23.8.8. A visita técnica é da inteira responsabilidade da licitante, que será realizada com o responsável Técnico da empresa acompanhado de preposto designado pela Prefeitura.

8.23.8.9. O atestado de vistoria, ou a declaração que a substitui, deverá ser anexado aos demais documentos de habilitação.

8.23.8.10. A apresentação do Atestado de Visita/Vistoria ou da Declaração de conhecimento das informações e condições locais, conforme modelos disponibilizados no Edital serão obrigatórios na fase de habilitação.

8.24. Havendo necessidade de analisar minuciosamente os documentos exigidos, o Agente de Contratação suspenderá a sessão, informando no “chat” a nova data e horário para a continuidade da mesma.

8.25. Será inabilitado o licitante que não comprovar sua habilitação, seja por não apresentar quaisquer dos documentos exigidos, ou apresentá-los em desacordo com o estabelecido neste Edital.

8.26. Certidão simplificada emitida pela Junta Comercial da sede da licitante.

8.27. O licitante disponibilizará todas as informações necessárias à comprovação da legitimidade dos atestados, apresentando, quando solicitado pela Administração, cópia do contrato que deu suporte à contratação, endereço atual da contratante e local em que foi executado o objeto contratado, dentre outros documentos.

8.28. Declaração que se obriga a apresentar o CNO DA RFB NO INICIO DA OBRA, estando o primeiro pagamento condicionando a esta apresentação, e sua respectiva CND de INSS da obra da RFB, ao final, estando condicionado o termo de recebimento da obra definitivo a apresentação deste documento.

9. DO ENCAMINHAMENTO DA PROPOSTA VENCEDORA

9.1. A proposta final do licitante declarado vencedor deverá ser encaminhada no prazo de até 03 (três) horas a contar da solicitação do Agente de Contratação no sistema eletrônico e deverá:

9.1.1. Ser redigida em língua portuguesa, digitada, em uma via, sem emendas, rasuras, entrelinhas ou ressalvas, devendo a última folha ser assinada e as demais rubricadas pelo licitante ou seu representante legal.

9.1.2. Conter a indicação do banco, número da conta e agência do licitante vencedor, para fins de pagamento.

9.2. A proposta final deverá ser documentada nos autos e será levada em consideração no decorrer da execução do contrato e aplicação de eventual sanção à Contratada, se for o caso.

9.2.1. Todas as especificações do objeto contidas na proposta, tais como marca, modelo, tipo, fabricante e procedência, vinculam a Contratada.

9.3. Os preços devem ser expressos em moeda corrente nacional, o valor unitário em algarismos e o valor global em algarismos e por extenso.

9.3.1. Ocorrendo divergência entre os preços unitários e o preço global, prevalecerão os primeiros; no caso de divergência entre os valores numéricos e os valores expressos por extenso, prevalecerão estes últimos.



ESTADO DA BAHIA

Prefeitura Municipal de Vera Cruz

CNPJ: 13.891.130/0001-03

Rua São Bento, 123 – Centro – Mar Grande

CEP: 44.470-000 - Vera Cruz /Bahia – www.veracruz.ba.gov.br

9.4. A oferta deverá ser firme e precisa, limitada, rigorosamente, ao objeto deste Edital, sem conter alternativas de preço ou de qualquer outra condição que induza o julgamento a mais de um resultado, sob pena de desclassificação.

9.5. A proposta deverá obedecer aos termos deste Edital e seus Anexos, não sendo considerada aquela que não corresponda às especificações ali contidas ou que estabeleça vínculo à proposta de outro licitante.

9.6. As propostas que contenham a descrição do objeto, o valor e os documentos complementares estarão disponíveis na internet, após a homologação.

9.7. O prazo previsto no subitem 9.1 poderá ser prorrogado, por igual período, por solicitação justificada do licitante, formulada antes de findo o prazo, e formalmente aceita pelo Agente de Contratação.

10. DOS RECURSOS

10.1 A interposição de recurso referente ao julgamento das propostas, à habilitação ou inabilitação de licitantes, à anulação ou revogação da licitação, observará o disposto no art. 165 da Lei nº 14.133, de 2021.

10.2. O prazo recursal é de 3 (três) dias úteis, contados da data de intimação ou de lavratura da ata.

10.3. Quando o recurso apresentado impugnar o julgamento das propostas ou o ato de habilitação ou inabilitação do licitante:

10.3.1. a intenção de recorrer deverá ser manifestada imediatamente, sob pena de preclusão;

10.3.2. o prazo para a manifestação da intenção de recorrer será de 10 (dez) minutos.

10.3.3. o prazo para apresentação das razões recursais será iniciado na data de intimação ou de lavratura da ata de habilitação ou inabilitação;

10.4. Os recursos deverão ser encaminhados em campo próprio do sistema.

10.5. O recurso será dirigido à autoridade que tiver editado o ato ou proferido a decisão recorrida, a qual poderá reconsiderar sua decisão no prazo de 3 (três) dias úteis, ou, nesse mesmo prazo, encaminhar recurso para a autoridade superior, a qual deverá proferir sua decisão no prazo de 10 (dez) dias úteis, contado do recebimento dos autos.

10.6. Os recursos interpostos fora do prazo não serão conhecidos.

10.7. O prazo para apresentação de contrarrazões ao recurso pelos demais licitantes será de 3 (três) dias úteis, contados da data da intimação pessoal ou da divulgação da interposição do recurso, assegurada a vista imediata dos elementos indispensáveis à defesa de seus interesses.

10.8. O recurso e o pedido de reconsideração terão efeito suspensivo do ato ou da decisão recorrida até que sobrevenha decisão final da autoridade competente.

10.9. O acolhimento do recurso invalida tão somente os atos insuscetíveis de aproveitamento.

11. DAS INFRAÇÕES ADMINISTRATIVAS E SANÇÕES

11.1 Comete infração administrativa, nos termos da lei, o licitante que, com dolo ou culpa:

11.1.1 deixar de entregar a documentação exigida para o certame ou não entregar qualquer documento que tenha sido solicitado pelo Agente de Contratação/Comissão durante o certame;

11.1.2 Salvo em decorrência de fato superveniente devidamente justificado, não mantiver a proposta em especial quando:

11.1.2.1 não enviar a proposta adequada ao último lance ofertado ou após a negociação;

11.1.2.2 recusar-se a enviar o detalhamento da proposta quando exigível;

11.1.2.3 pedir para ser desclassificado quando encerrada a etapa competitiva;

11.1.2.4 deixar de apresentar amostra; ou



ESTADO DA BAHIA

Prefeitura Municipal de Vera Cruz

CNPJ: 13.891.130/0001-03

Rua São Bento, 123 – Centro – Mar Grande

CEP: 44.470-000 - Vera Cruz /Bahia – www.veracruz.ba.gov.br

- 11.1.2.5 apresentar proposta ou amostra em desacordo com as especificações do edital;
- 11.1.3 não celebrar o contrato ou não entregar a documentação exigida para a contratação, quando convocado dentro do prazo de validade de sua proposta;
 - 11.1.3.1 recusar-se, sem justificativa, a assinar o contrato ou a ata de registro de preço, ou a aceitar ou retirar o instrumento equivalente no prazo estabelecido pela Administração;
- 11.1.4 apresentar declaração ou documentação falsa exigida para o certame ou prestar declaração falsa durante a licitação
- 11.1.5 fraudar a licitação
- 11.1.6 comportar-se de modo inidôneo ou cometer fraude de qualquer natureza, em especial quando:
 - 11.1.6.1 induzir deliberadamente a erro no julgamento;
 - 11.1.6.2 apresentar amostra falsificada ou deteriorada;
- 11.1.7 praticar atos ilícitos com vistas a frustrar os objetivos da licitação
- 11.1.8 praticar ato lesivo previsto no [art. 5º da Lei n.º 12.846, de 2013](#).
- 11.2 Com fulcro na [Lei nº 14.133, de 2021](#), a Administração poderá, garantida a prévia defesa, aplicar aos licitantes e/ou adjudicatários as seguintes sanções, sem prejuízo das responsabilidades civil e criminal:
 - 11.2.1 advertência;
 - 11.2.2 multa;
 - 11.2.3 impedimento de licitar e contratar; e
 - 11.2.4 declaração de inidoneidade para licitar ou contratar, enquanto perdurarem os motivos determinantes da punição ou até que seja promovida sua reabilitação perante a própria autoridade que aplicou a penalidade.
- 11.3 Na aplicação das sanções serão considerados:
 - 11.3.1 a natureza e a gravidade da infração cometida.
 - 11.3.2 as peculiaridades do caso concreto;
 - 11.3.3 as circunstâncias agravantes ou atenuantes;
 - 11.3.4 os danos que dela provierem para a Administração Pública;
 - 11.3.5 a implantação ou o aperfeiçoamento de programa de integridade, conforme normas e orientações dos órgãos de controle.
- 11.4 A multa será recolhida em percentual de 0,5% a 30% incidente sobre o valor do contrato licitado, recolhida no prazo máximo de 10 (dez) dias úteis, a contar da comunicação oficial.
 - 11.4.1 Para as infrações previstas nos itens 11.1.1, 11.1.2 e 11.1.3, a multa será de 0,5% a 15% do valor do contrato licitado.
 - 11.4.2 Para as infrações previstas nos itens 11.1.4, 11.1.5, 11.1.6, 11.1.7 e 11.1.8, a multa será de 15% a 30% do valor do contrato licitado.
- 11.5 As sanções de advertência, impedimento de licitar e contratar e declaração de inidoneidade para licitar ou contratar poderão ser aplicadas, cumulativamente ou não, à penalidade de multa.
- 11.6 Na aplicação da sanção de multa será facultada a defesa do interessado no prazo de 15 (quinze) dias úteis, contado da data de sua intimação.
- 11.7 A sanção de impedimento de licitar e contratar será aplicada ao responsável em decorrência das infrações administrativas relacionadas nos itens 11.1.1, 11.1.2 e 11.1.3, quando não se justificar a imposição de penalidade mais grave, e impedirá o responsável de licitar e contratar no âmbito da Administração Pública direta e indireta do ente federativo a qual pertencer o órgão ou entidade, pelo prazo máximo de 3 (três) anos.
- 11.8 Poderá ser aplicada ao responsável a sanção de declaração de inidoneidade para licitar ou contratar, em decorrência da prática das infrações dispostas nos itens 11.1.4, 11.1.5, 11.1.6, 11.1.7 e 11.1.8, bem como pelas infrações administrativas previstas nos itens 11.1.1, 11.1.2 e 11.1.3 que justifiquem a imposição de penalidade mais grave que a sanção de impedimento de licitar e contratar, cuja duração observará o prazo previsto no [art. 156, §5º, da Lei n.º 14.133/2021](#).



ESTADO DA BAHIA

Prefeitura Municipal de Vera Cruz

CNPJ: 13.891.130/0001-03

Rua São Bento, 123 – Centro – Mar Grande

CEP: 44.470-000 - Vera Cruz /Bahia – www.veracruz.ba.gov.br

- 11.9 A recusa injustificada do adjudicatário em assinar o contrato ou a ata de registro de preço, ou em aceitar ou retirar o instrumento equivalente no prazo estabelecido pela Administração, descrita no item 11.1.3, caracterizará o descumprimento total da obrigação assumida e o sujeitará às penalidades e à imediata perda da garantia de proposta em favor do órgão ou entidade promotora da licitação.
- 11.10 A apuração de responsabilidade relacionadas às sanções de impedimento de licitar e contratar e de declaração de inidoneidade para licitar ou contratar demandará a instauração de processo de responsabilização a ser conduzido por comissão composta por 2 (dois) ou mais servidores estáveis, que avaliará fatos e circunstâncias conhecidos e intimará o licitante ou o adjudicatário para, no prazo de 15 (quinze) dias úteis, contado da data de sua intimação, apresentar defesa escrita e especificar as provas que pretenda produzir.
- 11.11 Caberá recurso no prazo de 15 (quinze) dias úteis da aplicação das sanções de advertência, multa e impedimento de licitar e contratar, contado da data da intimação, o qual será dirigido à autoridade que tiver proferido a decisão recorrida, que, se não a reconsiderar no prazo de 5 (cinco) dias úteis, encaminhará o recurso com sua motivação à autoridade superior, que deverá proferir sua decisão no prazo máximo de 20 (vinte) dias úteis, contado do recebimento dos autos.
- 11.12 Caberá a apresentação de pedido de reconsideração da aplicação da sanção de declaração de inidoneidade para licitar ou contratar no prazo de 15 (quinze) dias úteis, contado da data da intimação, e decidido no prazo máximo de 20 (vinte) dias úteis, contado do seu recebimento.
- 11.13 O recurso e o pedido de reconsideração terão efeito suspensivo do ato ou da decisão recorrida até que sobrevenha decisão final da autoridade competente.
- 11.14 A aplicação das sanções previstas neste edital não exclui, em hipótese alguma, a obrigação de reparação integral dos danos causados.

12. DA IMPUGNAÇÃO AO EDITAL E DO PEDIDO DE ESCLARECIMENTO

- 12.1 Qualquer pessoa é parte legítima para impugnar este Edital por irregularidade na aplicação da Lei nº 14.133, de 2021, devendo protocolar o pedido até 3 (três) dias úteis antes da data da abertura do certame.
- 12.2 A resposta à impugnação ou ao pedido de esclarecimento será divulgado em sítio eletrônico oficial no prazo de até 3 (três) dias úteis, limitado ao último dia útil anterior à data da abertura do certame.
- 12.3 A impugnação e o pedido de esclarecimento poderão ser realizados por forma eletrônica, pelo seguinte endereço eletrônico: e-mail: licitacaopmveracruz@gmail.com
- 12.4 As impugnações e pedidos de esclarecimentos não suspendem os prazos previstos no certame.
- 12.5 A concessão de efeito suspensivo à impugnação é medida excepcional e deverá ser motivada pelo agente de contratação, nos autos do processo de licitação.
- 12.6 Acolhida a impugnação, será definida e publicada nova data para a realização do certame.

13. DA REABERTURA DA SESSÃO PÚBLICA

- 13.1. A sessão pública poderá ser reaberta:

13.1.1. Nas hipóteses de provimento de recurso que leve à anulação de atos anteriores à realização da sessão pública precedente ou em que seja anulada a própria sessão pública, situação em que serão repetidos os atos anulados e os que dele dependam.

13.1.2. Quando houver erro na aceitação do preço melhor classificado ou quando o licitante declarado vencedor não assinar o contrato, não retirar o instrumento equivalente ou não comprovar a regularização fiscal e trabalhista, nos termos do art. 43, §1º da LC nº 123/2006. Nessas hipóteses, serão adotados os procedimentos imediatamente posteriores ao encerramento da etapa de lances.

- 13.2. Todos os licitantes remanescentes deverão ser convocados para acompanhar a sessão reaberta.



ESTADO DA BAHIA

Prefeitura Municipal de Vera Cruz

CNPJ: 13.891.130/0001-03

Rua São Bento, 123 – Centro – Mar Grande

CEP: 44.470-000 - Vera Cruz /Bahia – www.veracruz.ba.gov.br

13.2.1. A convocação se dará por meio do sistema eletrônico (“chat”).

14. DA ADJUDICAÇÃO E HOMOLOGAÇÃO

14.1. Julgados os recursos, constatada a regularidade dos atos praticados, a Autoridade Superior adjudica e homologa a licitação.

15. DA GARANTIA DE EXECUÇÃO

15.1. O valor da garantia à execução corresponderá a 5% (cinco por cento) do valor inicial do Contrato e deverá ter vigência de no mínimo 90 (noventa) dias superior ao prazo previsto no Termo Contratual, e deverá, ainda, ser prorrogada sua vigência na hipótese de ocorrer prorrogação do prazo contratual e/ou sua complementação em caso de acréscimo de valor.

15.2. Será exigida garantia adicional do licitante vencedor cuja proposta for inferior a 70% (setenta por cento) do valor orçado pela Administração, equivalente à diferença entre este último e o valor da proposta, nos termos do § 5º do art. 59 da Lei n.º 14.133/2021.

15.3 A garantia à execução poderá ser prestada por uma das seguintes modalidades:

I. caução em dinheiro ou em títulos da dívida pública emitidos sob a forma escritural, mediante registro em sistema centralizado de liquidação e de custódia autorizado pelo Banco Central do Brasil, e avaliados por seus valores econômicos, conforme definido pelo Ministério da Economia;

II. seguro-garantia;

III. fiança bancária emitida por banco ou instituição financeira devidamente autorizada a operar no País pelo Banco Central do Brasil.

15.3.1 A garantia prestada responderá por eventuais multas aplicadas à Contratada, podendo ser retida para satisfação de perdas e danos resultantes de inadimplemento ou de ação ou omissão, dolosa ou culposa, da Contratada.

15.3.2 A garantia prestada pelo contratado será liberada ou restituída após a fiel execução do contrato ou após a sua extinção por culpa exclusiva da Administração e, quando em dinheiro, atualizada monetariamente.

16. DO TERMO DE CONTRATO OU INSTRUMENTO EQUIVALENTE

16.1. Após a homologação da licitação, em sendo realizada a contratação, será firmado Termo de Contrato ou emitido instrumento equivalente.

16.2. O adjudicatário terá o prazo de 3 dias úteis, contados a partir da data de sua convocação, para assinar o Termo de Contrato ou aceitar instrumento equivalente, conforme o caso (Nota de Empenho/Carta Contrato/Autorização), sob pena de decair do direito à contratação, sem prejuízo das sanções previstas neste Edital.

16.2.1 Alternativamente à convocação para comparecer perante o órgão ou entidade para a assinatura do Termo de Contrato ou aceite do instrumento equivalente, a Administração encaminhará para assinatura ou aceite da Adjudicatária, através de meio eletrônico, para que seja assinado ou aceito no prazo de 3 dias, a contar da data de seu recebimento ou através do e-mail licitacaopmveracruz@gmail.com

16.2.2. O prazo previsto no subitem anterior poderá ser prorrogado, por igual período, por solicitação justificada do adjudicatário e aceita pela Administração.

16.3. O Aceite da nota de empenho ou do instrumento equivalente, emitida à empresa adjudicada, implica no reconhecimento de que:

16.3.1. Referida nota está substituindo o contrato, aplicando-se à relação de negócios ali estabelecida as disposições da Lei nº 14.133/2021;



ESTADO DA BAHIA

Prefeitura Municipal de Vera Cruz

CNPJ: 13.891.130/0001-03

Rua São Bento, 123 – Centro – Mar Grande

CEP: 44.470-000 - Vera Cruz /Bahia – www.veracruz.ba.gov.br

16.3.2. A contratada se vincula à sua proposta e às previsões contidas no edital e seus anexos;

16.3.3. A contratada reconhece que as hipóteses de rescisão são aquelas previstas no artigo 137 da Lei nº 14.133/2021 e reconhece os direitos da Administração previstos nos artigos 138 e 139 da mesma Lei.

16.4.O prazo de vigência da contratação é o estabelecido no Termo de Referência.

16.5. Na assinatura do contrato, será exigida a comprovação das condições de habilitação consignadas neste Edital, as quais deverão ser mantidas pelo licitante durante a vigência do contrato.

16.5.1. Na hipótese de irregularidade, o contratado deverá regularizar a sua situação perante o cadastro no prazo de até 05 (cinco) dias úteis, sob pena de aplicação das penalidades previstas no edital e anexos.

16.5. Na hipótese de o vencedor da licitação não comprovar as condições de habilitação consignadas no edital ou se recusar a assinar o contrato ou a ata de registro de preços, a Administração, sem prejuízo da aplicação das sanções das demais cominações legais cabíveis a esse licitante, poderá convocar outro licitante, respeitada a ordem de classificação, para, após a comprovação dos requisitos para habilitação, analisada a proposta e eventuais documentos complementares e, feita a negociação, assinar o contrato ou a ata de registro de preços.

17. DAS OBRIGAÇÕES DO CONTRATADO

17.1. Constituem obrigações da CONTRATADA, além de outras previstas neste Projeto Básico e na legislação pertinente, as seguintes:

17.2. Cumprir fielmente o presente Contrato, de modo que no prazo estabelecido, os serviços sejam inteiramente concluídos e acabados;

17.3. Manter durante toda a execução do projeto contratado, todas as condições de habilitação e qualificação exigidas na licitação, em compatibilidade com as obrigações assumidas;

17.4. Realizar as despesas com mão-de-obra, inclusive as decorrentes de obrigações previstas na legislação fiscal, social e trabalhista, apresentando à CONTRATANTE, quando exigida, cópia dos documentos de quitação;

17.5. Responder por todos os ônus referentes aos serviços ora contratados, desde os salários do pessoal, neles empregados, como também os encargos trabalhistas, previdenciários, fiscais e comerciais, que venham a incidir sobre o presente Contrato;

17.6. Assumir integral responsabilidade pela cobertura de acidentes de trabalho aos seus empregados e prepostos, e, perdas e danos a terceiros e à CONTRATANTE, porventura resultantes de suas atividades;

17.7. Indicar representante aceito pela CONTRATANTE para representá-la na execução do Contrato;

17.8. Efetuar despesas com os serviços na forma em que estão descritos e especificados no projeto básico.

17.9. Dar integral cumprimento ao que foi acordado por meio de sua Proposta e nos termos do Edital, que passam a integrar este Instrumento, independentemente de transcrição.

17.10. A CONTRATADA deverá fornecer todas as informações de interesse para execução das obras que a CONTRATANTE julgar necessário conhecer ou analisar.

17.11. Submeter-se à FISCALIZAÇÃO, através do setor competente, que acompanhará a entrega do material para verificação da qualidade e origem dos produtos, orientando, fiscalizando e intervindo ao seu exclusivo interesse, com a finalidade de garantir o exato cumprimento das condições pactuadas;

17.12. Em todas as ocasiões em que for requisitada, a CONTRATADA, através de seu representante, deverá apresentar-se às convocações da CONTRATANTE em seus escritórios ou no local das obras, de modo que nenhuma operação possa ser retardada ou suspensa devido à sua ausência.



ESTADO DA BAHIA

Prefeitura Municipal de Vera Cruz

CNPJ: 13.891.130/0001-03

Rua São Bento, 123 – Centro – Mar Grande

CEP: 44.470-000 - Vera Cruz /Bahia – www.veracruz.ba.gov.br

17.13. Cabe à CONTRATANTE, no ato da convocação, especificar os assuntos que serão tratados, cabendo à CONTRATADA os ônus ocasionados pelo não-atendimento da convocação.

17.14. A CONTRATANTE terá, a qualquer tempo, livre acesso às obras e os locais onde o trabalho estiver em andamento.

17.15. Procedimentos operacionais referentes às alterações técnicas no projeto e demais assuntos de interesse de ambas as partes deverão ser objeto de acordo entre as partes.

17.16. Comunicar imediatamente e por escrito a Secretaria demandante, através da Fiscalização, qualquer anormalidade verificada, para que sejam adotadas as providências de regularização necessárias;

17.17. Cumprir, além dos postulados legais vigentes no âmbito federal, estadual e municipal, as normas da Prefeitura;

17.18. As penalidades ou multas impostas pelos órgãos competentes pelo descumprimento das disposições legais que regem a execução do objeto do presente Projeto Básico serão de inteira responsabilidade da CONTRATADA, devendo, se for o caso, obter licenças, providenciar pagamento de impostos, taxas e serviços auxiliares;

17.19. Arcar com todos os ônus de transportes e fretes necessários;

17.20. A contratada se obriga a manter, durante toda a execução do contrato, em compatibilidade com as obrigações por ela assumidas, todas as condições exigidas para a habilitação na licitação, conforme art. 92, XVI, da Lei 14.133/2021.

17.21. A CONTRATADA deverá apresentar sempre que solicitado cópias autenticadas ou originais dos seguintes documentos de comprovação de regularidade no cumprimento de obrigações trabalhistas, em até 15 (quinze) dias corridos contados da solicitação pelo CONTRATANTE:

ITEM	DOCUMENTO
1	Cópias do livro de registro;
2	Cópias das carteiras de trabalho;
3	Certidão ou recibo do Cadastro Geral de Empregados e Desempregados – CAGED;
4	Comprovação do depósito bancário dos salários e folha de pagamento ou contracheques com devida comprovação de recebimento pelos empregados;
5	Guia de recolhimento do INSS;
6	Guia de recolhimento do FGTS;
7	GFIP (com discriminação dos recolhimentos INSS e FGTS por empregado);

17.22. A CONTRATADA deverá arcar com o ônus decorrente de eventual equívoco no dimensionamento dos quantitativos de sua proposta, inclusive quanto aos custos variáveis decorrentes de fatores futuros e incertos, devendo complementá-los, caso o previsto inicialmente em sua proposta não seja satisfatório para o atendimento do objeto da contratação, exceto quando ocorrer algum dos eventos arrolados no art. 124, II, d, da Lei nº 14.133, de 2021;

17.23. Registrar o Contrato decorrente desta licitação no CREA, na forma da Lei, e apresentar o comprovante de “Anotação de Responsabilidade Técnica” correspondente antes da apresentação da primeira fatura, sob pena de retardar o processo de pagamento.

17.24. Dispor dos recursos administrativos, financeiros, de transporte, de compras, etc. que julgar conveniente para assegurar o bom andamento dos trabalhos, evitar interrupções e discontinuidades e garantir o fiel cumprimento dos prazos estabelecidos.

17.25. Não contratar, durante a vigência do contrato, cônjuge, companheiro ou parente em linha reta, colateral ou por afinidade, até o terceiro grau, de dirigente do contratante ou do fiscal ou gestor do contrato, nos termos do artigo 48, parágrafo único, da Lei nº 14.133, de 2021;



ESTADO DA BAHIA

Prefeitura Municipal de Vera Cruz

CNPJ: 13.891.130/0001-03

Rua São Bento, 123 – Centro – Mar Grande

CEP: 44.470-000 - Vera Cruz /Bahia – www.veracruz.ba.gov.br

17.26. A Contratada deve cumprir todas as obrigações constantes deste edital e seus anexos, assumindo como exclusivamente seus os riscos e as despesas decorrentes da boa e perfeita execução do objeto, observando, ainda, as obrigações a seguir:

- a) recrutar pessoas habilitadas e com experiência comprovada, fornecendo à CONTRATANTE relação nominal dos profissionais, contendo identidade e atribuição/especificação técnica.
- b) executar os serviços através de pessoas idôneas, assumindo total responsabilidade por quaisquer danos ou falta que venham a cometer no desempenho de suas funções, podendo solicitar a substituição daquela cuja conduta seja julgada inconveniente.
- c) substituir os profissionais nos casos de impedimentos fortuitos, de maneira que não se prejudiquem o bom andamento e a boa prestação dos serviços.
- d) facilitar a ação da FISCALIZAÇÃO na inspeção dos serviços, prestando, prontamente, os esclarecimentos que forem solicitados pela CONTRATANTE.
- e) responder perante à Prefeitura Municipal de Vera Cruz/BA, mesmo no caso de ausência ou omissão da FISCALIZAÇÃO, indenizando-a devidamente por quaisquer atos ou fatos lesivos aos seus interesses, que possam interferir na execução do Contrato, quer sejam eles praticados por empregados, prepostos ou mandatários seus. A responsabilidade se estenderá a danos causados a terceiros, devendo a CONTRATADA adotar medidas preventivas contra esses danos, com fiel observância das normas emanadas das autoridades competentes e das disposições legais vigentes.
- f) pagar seus empregados no prazo previsto em lei, sendo também de sua responsabilidade o pagamento de todos os tributos que, direta ou indiretamente, incidam sobre a prestação dos serviços contratados inclusive as contribuições previdenciárias fiscais e parafiscais, FGTS, PIS, COFINS, IRPJ, CSLL, emolumentos, seguros de acidentes de trabalho etc., ficando excluída qualquer solidariedade da Prefeitura Municipal de Vera Cruz/BA por eventuais autuações administrativas e/ou judiciais uma vez que a inadimplência da CONTRATADA, com referência às suas obrigações, não se transfere a Prefeitura.
- g) disponibilizar, a qualquer tempo, toda documentação referente ao pagamento dos tributos, seguros, encargos sociais, trabalhistas e previdenciários relacionados com o objeto do CONTRATO.

17.27. DO CONTRATANTE

Para garantir o cumprimento do presente Contrato, a CONTRATANTE se obriga a:

- 17.27.1. Fornecer à CONTRATADA os elementos básicos, especificações e instruções complementares, suficientes e necessários à respectiva execução;
- 17.27.2. Exercer a fiscalização da execução do objeto através da SEINFRA, nas formas previstas pela Lei Federal Nº 14.133/21;
- 17.27.3. Fiscalizar a execução dos serviços por um representante da CONTRATANTE, determinando o que for necessário para regularizar as faltas ou defeitos observados, submetendo à autoridade competente o que ultrapassar a sua competência, em tempo hábil, para adoção das medidas convenientes.
- 17.27.4. Efetuar o pagamento dos serviços nos prazos estabelecidos, mediante a apresentação dos documentos hábeis para prática de tal ato;
- 17.27.5. Caberá à CONTRATANTE emitir as Ordens de Serviço à CONTRATADA para execução das obras e serviços de engenharia indicados na licitação.
- 17.27.6. As Ordens de Serviço serão emitidas com antecedência mínima de 5 (cinco) dias consecutivos da data de início.



ESTADO DA BAHIA

Prefeitura Municipal de Vera Cruz

CNPJ: 13.891.130/0001-03

Rua São Bento, 123 – Centro – Mar Grande

CEP: 44.470-000 - Vera Cruz /Bahia – www.veracruz.ba.gov.br

17.27.7. Aceitar, para fins de pagamento, os serviços bem executados e rejeitar os serviços que não estejam de acordo com o projeto, exigindo da CONTRATADA a substituição, reparo ou refazimento daquilo que for rejeitado;

17.27.8. Conferir e atestar a exatidão das faturas correspondentes às medições de serviços executados, encaminhando-as para pagamento;

17.27.9. Determinar o afastamento do pessoal da CONTRATADA, mobilizado para a execução dos serviços, em caso de conduta imprópria, a seu exclusivo critério.

17.27.10. Notificar, formal e tempestivamente, a CONTRATADA sobre irregularidades observadas nos materiais e serviços fornecidos;

17.27.11. A CONTRATANTE terá, também, as atribuições de:

a. Representar junto à CONTRATADA no trato dos assuntos pertinentes à execução das obras e serviços de engenharia objeto do Contrato;

b. Analisar e aprovar a programação de atividades elaborada pela CONTRATADA;

c. Dirimir as dúvidas da CONTRATADA que porventura surjam durante a execução dos serviços, com relação a qualquer aspecto ligado ao objeto do Contrato;

d. Acompanhar a CONTRATADA na medição dos serviços executados e aceitos, determinando os serviços a serem inseridos nos Boletins de Medição e autorizando a CONTRATADA a apresentar as faturas correspondentes para pagamento;

18. DAS DISPOSIÇÕES GERAIS

18.1 Será divulgada ata da sessão pública no sistema eletrônico.

18.2 Não havendo expediente ou ocorrendo qualquer fato superveniente que impeça a realização do certame na data marcada, a sessão será automaticamente transferida para o primeiro dia útil subsequente, no mesmo horário anteriormente estabelecido, desde que não haja comunicação em contrário, pelo Agente de Contratação/ Comissão.

18.3 Todas as referências de tempo no Edital, no aviso e durante a sessão pública observarão o horário de Brasília - DF.

18.4 A homologação do resultado desta licitação não implicará direito à contratação.

18.5 As normas disciplinadoras da licitação serão sempre interpretadas em favor da ampliação da disputa entre os interessados, desde que não comprometam o interesse da Administração, o princípio da isonomia, a finalidade e a segurança da contratação.

18.6 Os licitantes assumem todos os custos de preparação e apresentação de suas propostas e a Administração não será, em nenhum caso, responsável por esses custos, independentemente da condução ou do resultado do processo licitatório.

18.7 Na contagem dos prazos estabelecidos neste Edital e seus Anexos, excluir-se-á o dia do início e incluir-se-á o do vencimento. Só se iniciam e vencem os prazos em dias de expediente na Administração.

18.8 O desatendimento de exigências formais não essenciais não importará o afastamento do licitante, desde que seja possível o aproveitamento do ato, observados os princípios da isonomia e do interesse público.

18.9 Em caso de divergência entre disposições deste Edital e de seus anexos ou demais peças que compõem o processo, prevalecerá as deste Edital.



ESTADO DA BAHIA

Prefeitura Municipal de Vera Cruz

CNPJ: 13.891.130/0001-03

Rua São Bento, 123 – Centro – Mar Grande

CEP: 44.470-000 - Vera Cruz /Bahia – www.veracruz.ba.gov.br

18.10 O Edital e seus anexos estão disponíveis, na íntegra, no Portal Nacional de Contratações Públicas (PNCP) e endereço eletrônico: <http://pmveracruzba.imprensaoficial.org/> ; www.licitanet.com.br

18.11 Integram este Edital, para todos os fins e efeitos, os seguintes anexos:

18.11.1 ANEXO I – Minuta de Termo de Contrato;

18.11.2 ANEXO II – Estudo Técnico Preliminar;

18.11.3 ANEXO III – Projeto Básico;

18.11.4 ANEXO IV – Memorial Descritivo;

18.11.5 ANEXO V – Modelo Encargo Social; Modelo BDI; Planilha Orçamentária; Composições Unitárias; Cronograma Físico-Financeiro; Plantas;

ANEXO VI – Declarações.

MARCELO SACREMENTO PHARAO

Secretário Municipal de Infraestrutura e Habitação

**ESTADO DA BAHIA**

Prefeitura Municipal de Vera Cruz

CNPJ: 13.891.130/0001-03

Rua São Bento, 123 – Centro – Mar Grande

CEP: 44.470-000 - Vera Cruz /Bahia – www.veracruz.ba.gov.br**MINUTA CONTRATO n° XXXX**
Processo Administrativo nº0249/2026

CONTRATO ADMINISTRATIVO DE PRESTAÇÃO DE SERVIÇOS DE ENGENHARIA QUE FAZEM ENTRE SI A PREFEITURA MUNICIPAL DE VERA CRUZ/BA, E A EMPRESA XXXXX.

A Prefeitura Municipal de Vera Cruz/BA, inscrito no CNPJ n.º 13.891.130/0001-03, com sede na Rua São Bento, 123 – Centro – Mar Grande – Vera Cruz, Bahia, representado por seu Prefeito Municipal, Sr. Igor Pinho Santos, doravante denominado CONTRATANTE e a empresa XXXXXXXXXXXXXXXX, CNPJ n.º XXXXXXXX, com endereço na XXXXXXXXXXXXXXXX, representada neste ato pelo Sr. (a)XXXXXXXXXX, portador do CPF n.º XXXXXXXXXXXX, doravante denominada CONTRATADA, firmam o presente contrato de Prestação de Serviço, decorrente da homologação, em despacho datado de XX/XX/XXXX, e oriundo do processo de licitação na modalidade CONCORRÊNCIA ELETRONICA nº 020/2026, Processo Administrativo nº0249/2026 os contratantes às disposições da Lei nº 14.133, de 1º de abril de 2021, e demais legislação aplicável, resolvem celebrar o presente Termo de Contrato, mediante as cláusulas e condições a seguir enunciadas.

1. CLÁUSULA PRIMEIRA – OBJETO

Contratação de empresa de engenharia para execução de obra de pavimentação da Rua Curió, na localidade de Jirubatuba, no município de Vera Cruz - BA.

1.1. Objeto da contratação:

ITEM	ESPECIFICAÇÃO	UND DE MED	QTD	VALOR UNITÁRIO	VALOR TOTAL
1					
2					
...					

1.2. Vinculam esta contratação, independentemente de transcrição:

- 1.2.1. O Termo de Referência;
- 1.2.2. O Edital da Licitação;
- 1.2.3. A Proposta do contratado;
- 1.2.4. Eventuais anexos dos documentos supracitados.

1.3. O regime de execução é EDITAL DE LICITAÇÃO.



ESTADO DA BAHIA

Prefeitura Municipal de Vera Cruz

CNPJ: 13.891.130/0001-03

Rua São Bento, 123 – Centro – Mar Grande

CEP: 44.470-000 - Vera Cruz /Bahia – www.veracruz.ba.gov.br

2. CLÁUSULA SEGUNDA – VIGÊNCIA, PRORROGAÇÃO E PRAZOS DE EXECUÇÃO

2.1. O prazo de vigência da contratação é de **12 (Doze) meses** contados da sua publicação, na forma do artigo 105 da Lei nº 14.133, de 2021.

2.2. A prorrogação de que trata este item é condicionada ao ateste, pela autoridade competente, de que as condições e os preços permanecem vantajosos para a Administração, permitida a negociação com o contratado, atentando, ainda, para o cumprimento dos seguintes requisitos:

- a) Estar formalmente demonstrado no processo que a forma de prestação dos serviços tem natureza continuada;
- b) Seja juntado relatório que discorra sobre a execução do contrato, com informações de que os serviços tenham sido prestados regularmente;
- c) Seja juntada justificativa e motivo, por escrito, de que a Administração mantém interesse na realização do serviço;
- d) Haja manifestação expressa do contratado informando o interesse na prorrogação;
- e) Seja comprovado que o contratado mantém as condições iniciais de habilitação.

2.3. O contratado não tem direito subjetivo à prorrogação contratual.

2.4. A prorrogação de contrato deverá ser promovida mediante celebração de termo aditivo.

2.5. Nas eventuais prorrogações contratuais, os custos não renováveis já pagos ou amortizados ao longo do primeiro período de vigência da contratação deverão ser reduzidos ou eliminados como condição para a renovação.

2.6. O contrato não poderá ser prorrogado quando o contratado tiver sido penalizado nas sanções de declaração de inidoneidade ou impedimento de licitar e contratar com poder público, observadas as abrangências de aplicação.

2.7. Os prazos e condições de execução dos serviços serão os seguintes:

2.7.1. A conclusão do objeto deste contrato deverá ser executada no prazo máximo de até 150(cento e cinquenta dias) contados da data de início dos serviços, prorrogáveis desde que devidamente justificado;

2.8. Para início até 05 (cinco) dias corridos a contar da data da expedição da Ordem de Serviço que deverá ser expedida no prazo a ser estipulado pela Prefeitura. Podendo a administração retardar o início de algum dos serviços para o melhor andamento da obra.

2.9. Para o recebimento provisório pela Fiscalização mediante termo circunstanciado, assinado pelas partes, dentro de 15 (quinze) dias corridos da comunicação escrita da conclusão dos serviços por parte da contratada;

2.10. Para recebimento definitivo até 30 (trinta) dias após o recurso do prazo do recebimento provisório.



ESTADO DA BAHIA

Prefeitura Municipal de Vera Cruz

CNPJ: 13.891.130/0001-03

Rua São Bento, 123 – Centro – Mar Grande

CEP: 44.470-000 - Vera Cruz /Bahia – www.veracruz.ba.gov.br

3. CLÁUSULA TERCEIRA – MODELOS DE EXECUÇÃO E GESTÃO CONTRATUAIS

3.1. O regime de execução contratual, os modelos de gestão e de execução, assim como os prazos e condições de conclusão, entrega, observação e recebimento do objeto constam no Termo de Referência, anexo a este Contrato.

4. CLÁUSULA QUARTA – SUBCONTRATAÇÃO

4.1. É permitida a subcontratação parcial do objeto, até o limite de 30% (trinta por cento) do valor total do contrato, nas seguintes condições:

4.1.1. Em qualquer hipótese de subcontratação, permanece a responsabilidade integral do contratado pela perfeita execução contratual, cabendo-lhe realizar a supervisão e coordenação das atividades do subcontratado, bem como responder perante o contratante pelo rigoroso cumprimento das obrigações contratuais correspondentes ao objeto da subcontratação.

4.2. A subcontratação depende de autorização prévia do contratante, a quem incumbe avaliar se o subcontratado cumpre os requisitos de qualificação técnica necessários para a execução do objeto.

4.3. O contratado apresentará à Administração documentação que comprove a capacidade técnica do subcontratado, que será avaliada e juntada aos autos do processo correspondente.

4.4. É vedada a subcontratação de pessoa física ou jurídica, se aquela ou os dirigentes desta mantiverem vínculo de natureza técnica, comercial, econômica, financeira, trabalhista ou civil com dirigente do órgão ou entidade contratante ou com agente público que desempenhe função na contratação ou atue na fiscalização ou na gestão do contrato, ou se deles forem cônjuge, companheiro ou parente em linha reta, colateral, ou por afinidade, até o terceiro grau.

5. CLÁUSULA QUINTA – PREÇO

5.1. O valor total da contratação é de R\$ xxxxxx (xxxx)

5.2. No valor acima estão incluídas todas as despesas ordinárias diretas e indiretas decorrentes da execução do objeto, inclusive tributos e/ou impostos, encargos sociais, trabalhistas, previdenciários, fiscais e comerciais incidentes, taxa de administração, frete, seguro e outros necessários ao cumprimento integral do objeto da contratação.

6. CLÁUSULA SEXTA - PAGAMENTO

6.1. O pagamento será efetuado através de medições parciais, em moeda corrente do país, após a expedição do Termo de Recebimento Parcial vistado pelo gestor responsável pela fiscalização do contrato e em acordo com cronograma do Município no prazo de até 30 (trinta) dias.

6.2. A medição será sempre efetuada sobre o total realizado no período, sendo que os eventos impugnados pela fiscalização não serão considerados até a sua correção total.



ESTADO DA BAHIA

Prefeitura Municipal de Vera Cruz

CNPJ: 13.891.130/0001-03

Rua São Bento, 123 – Centro – Mar Grande

CEP: 44.470-000 - Vera Cruz /Bahia – www.veracruz.ba.gov.br

6.3. A Contratada deverá comprovar, no ato da entrega do segundo faturamento e assim sucessivamente até o último, o recolhimento do tributo incidente, relativo ao faturamento do mês imediatamente anterior ao do faturamento que estiver sendo apresentado, ficando a liberação deste vinculada à apresentação do citado documento, devidamente autenticado.

6.4. A CONTRATANTE exigirá, para liberação da fatura, a partir do segundo mês de execução dos serviços e assim sucessivamente, cópias autenticadas das Guias de Recolhimento do INSS e FGTS relativas ao mês imediatamente anterior, ficando a liberação do processo de pagamento, condicionado a efetiva comprovação da quitação.

6.5. As Guias mencionadas no 6.4, deverão demonstrar o recolhimento individualizado especificamente para o presente Contrato, acompanhadas da relação dos empregados envolvidos na execução dos serviços no mês de referência.

6.6. Quanto ao INSS, na GRPS deverá constar do campo outras informações, os seguintes dados:

6.6.1. Nome e CNPJ da empresa tomadora;

6.6.2. Número, data e valor total das Notas Fiscais de serviços às quais se vincularem;

6.6.3. Número do contrato;

6.6.4. Número efetivo de empregados

6.7. A CONTRATANTE poderá solicitar, a qualquer tempo, as folhas de pagamento dos empregados envolvidos na execução dos serviços.

6.8. Para efeito do recebimento da última Nota Fiscal, ao término do contrato, deverá a Contratada apresentar a Certidão Negativa dos Órgãos competentes, relativas ao INSS, FGTS.

6.9. O pagamento somente será realizado, pelo setor responsável após comprovação da regularidade fiscal da empresa junto Fundo de Garantia por Tempo de Serviço – FGTS (CRF) e regularidade com o Instituto Nacional do Seguro Social – INSS, bem como do cumprimento das obrigações trabalhistas, correspondentes à última nota fiscal ou fatura que tenha sido paga pela Administração.

6.10. A nota fiscal/fatura não aprovada pelo CONTRATANTE, será devolvida à CONTRATADA para as necessárias correções, contando-se os prazos acima estabelecidos a partir da data de sua reapresentação para efeito de pagamento.

6.11. A devolução da fatura não aprovada pelo CONTRATANTE, em hipótese alguma, servirá de pretexto para que a CONTRATADA suspenda a prestação do serviço, objeto deste contrato.

6.12. No caso de eventual atraso de pagamento, desde que a CONTRATADA não tenha concorrido de alguma forma para tal, fica convencionado que o preço ajustado será financeiramente atualizado com base no Índice Nacional de Preços ao Consumidor INPC/IBGE, no período compreendido entre a data de vencimento da fatura e a de seu efetivo pagamento, prorata die.



ESTADO DA BAHIA

Prefeitura Municipal de Vera Cruz

CNPJ: 13.891.130/0001-03

Rua São Bento, 123 – Centro – Mar Grande

CEP: 44.470-000 - Vera Cruz /Bahia – www.veracruz.ba.gov.br

7. CLÁUSULA SÉTIMA - REAJUSTE

7.1. Os preços inicialmente contratados são fixos e irrevogáveis no prazo de um ano contado da data do orçamento estimado.

7.1.1. O orçamento estimado pela Administração baseou-se nas planilhas referenciais elaboradas com base no SINAPI do mês de XXXXXX do ano de 202X.

7.1.2. Após o interregno de um ano, e independentemente de pedido do contratado, os preços iniciais serão reajustados, mediante a aplicação, pelo contratante, do índice Nacional de Custo da Construção do Mercado (INCC-M), exclusivamente para as obrigações iniciadas e concluídas após a ocorrência da anualidade.

7.2. Nos reajustes subsequentes ao primeiro, o interregno mínimo de um ano será contado a partir dos efeitos financeiros do último reajuste.

7.3. No caso de atraso ou não divulgação do(s) índice (s) de reajustamento, o contratante pagará ao contratado a importância calculada pela última variação conhecida, liquidando a diferença correspondente tão logo seja(m) divulgado(s) o(s) índice(s) definitivo(s).

7.3.1. Fica o Contratado obrigado a apresentar memória de cálculo referente ao reajustamento de preços do valor remanescente, sempre que este ocorrer.

7.4. Nas aferições finais, o(s) índice(s) utilizado(s) para reajuste será(ão), obrigatoriamente, o(s) definitivo(s).

7.5. Caso o(s) índice(s) estabelecido(s) para reajustamento venha(m) a ser extinto(s) ou de qualquer forma não possa(m) mais ser utilizado(s), será(ão) adotado(s), em substituição, o(s) que vier(em) a ser determinado(s) pela legislação então em vigor.

7.6. Na ausência de previsão legal quanto ao índice substituto, as partes elegerão novo índice oficial, para reajustamento do preço do valor remanescente, por meio de termo aditivo.

7.7. O reajuste será realizado por apostilamento.

8. CLÁUSULA OITAVA - OBRIGAÇÕES DO CONTRATANTE

8.1. São obrigações do Contratante:

8.2. Exigir o cumprimento de todas as obrigações assumidas pelo Contratado, de acordo com o contrato e seus anexos;

8.3. Receber o objeto no prazo e condições estabelecidas no Termo de Referência;

8.4. Notificar o Contratado por escrito da ocorrência de eventuais imperfeições, falhas ou irregularidades constatadas no curso da execução dos serviços, fixando prazo para a sua correção, certificando-se de que as soluções por ele propostas sejam as mais adequadas.



ESTADO DA BAHIA

Prefeitura Municipal de Vera Cruz

CNPJ: 13.891.130/0001-03

Rua São Bento, 123 – Centro – Mar Grande

CEP: 44.470-000 - Vera Cruz /Bahia – www.veracruz.ba.gov.br

- 8.5.** Notificar o Contratado, por escrito, sobre vícios, defeitos ou incorreções verificadas no objeto fornecido, para que seja por ele substituído, reparado ou corrigido, no total ou em parte, às suas expensas;
- 8.6.** Acompanhar e fiscalizar a execução do contrato e o cumprimento das obrigações pelo Contratado;
- 8.7.** Comunicar a empresa para emissão de Nota Fiscal no que se refere à parcela incontroversa da execução do objeto, para efeito de liquidação e pagamento, quando houver controvérsia sobre a execução do objeto, quanto à dimensão, qualidade e quantidade, conforme o art. 143 da Lei nº 14.133, de 2021;
- 8.8.** Efetuar o pagamento ao Contratado do valor correspondente à execução do objeto, no prazo, forma e condições estabelecidos no presente Contrato e no Termo de Referência;
- 8.9.** Aplicar ao Contratado as sanções previstas na lei e neste Contrato;
- 8.10.** Cientificar o órgão de representação judicial da Advocacia-Geral da União para adoção das medidas cabíveis quando do descumprimento de obrigações pelo Contratado;
- 8.11.** Explicitamente emitir decisão sobre todas as solicitações e reclamações relacionadas à execução do presente Contrato, ressalvados os requerimentos manifestamente impertinentes, meramente protelatórios ou de nenhum interesse para a boa execução do ajuste.
- 8.11.1.** A Administração terá o prazo de até 15 (quinze) dias, a contar da data do protocolo do requerimento para decidir, admitida a prorrogação motivada, por igual período.
- 8.12.** Responder eventuais pedidos de reestabelecimento do equilíbrio econômico-financeiro feitos pelo contratado no prazo máximo de até 15 (quinze) dias.
- 8.13.** Notificar os emitentes das garantias quanto ao início de processo administrativo para apuração de descumprimento de cláusulas contratuais.
- 8.14.** Comunicar o Contratado na hipótese de posterior alteração do projeto pelo Contratante, no caso do art. 93, §2º, da Lei nº 14.133, de 2021.
- 8.15.** Fornecer por escrito as informações necessárias para o desenvolvimento dos serviços objeto do contrato.
- 8.16.** Realizar avaliações periódicas da qualidade dos serviços, após seu recebimento.
- 8.17.** Exigir do Contratado que providencie a seguinte documentação como condição indispensável para o recebimento definitivo de objeto, **quando for o caso**:
- a) "as built", elaborado pelo responsável por sua execução;
 - b) comprovação das ligações definitivas de energia, água, telefone e gás;
 - c) laudo de vistoria do corpo de bombeiros aprovando o serviço;
 - d) carta "habite-se", emitida pela prefeitura; e



ESTADO DA BAHIA

Prefeitura Municipal de Vera Cruz

CNPJ: 13.891.130/0001-03

Rua São Bento, 123 – Centro – Mar Grande

CEP: 44.470-000 - Vera Cruz /Bahia – www.veracruz.ba.gov.br

e) certidão negativa de débitos previdenciários específica para o registro da obra junto ao Cartório de Registro de Imóveis;

8.18. Arquivar, entre outros documentos, de projetos, "as built", especificações técnicas, orçamentos, termos de recebimento, contratos e aditamentos, relatórios de inspeções técnicas após o recebimento do serviço e notificações expedidas.

8.19. Assegurar que o ambiente de trabalho, inclusive seus equipamentos e instalações, apresentem condições adequadas ao cumprimento, pelo Contratado, das normas de segurança e saúde no trabalho, quando o serviço for executado em suas dependências, ou em local por ela designado.

8.20. Não responder por quaisquer compromissos assumidos pelo Contratado com terceiros, ainda que vinculados à execução do contrato, bem como por qualquer dano causado a terceiros em decorrência de ato do Contratado, de seus empregados, prepostos ou subordinados.

8.21. Previamente à expedição da ordem de serviço, verificar pendências, liberar áreas e/ou adotar providências cabíveis para a regularidade do início da sua execução.

9. CLÁUSULA NONA - OBRIGAÇÕES DO CONTRATADO

9.1. O Contratado deve cumprir todas as obrigações constantes deste Contrato e de seus anexos, assumindo como exclusivamente seus os riscos e as despesas decorrentes da boa e perfeita execução do objeto, observando, ainda, as obrigações a seguir dispostas:

9.2. Manter preposto aceito pela Administração no local do serviço para representá-lo na execução do contrato.

9.2.1. A indicação ou a manutenção do preposto da empresa poderá ser recusada pelo órgão ou entidade, desde que devidamente justificada, devendo a empresa designar outro para o exercício da atividade.

9.3. Atender às determinações regulares emitidas pelo fiscal do contrato ou autoridade superior (art. 137, II) e prestar todo esclarecimento ou informação por eles solicitados;

9.4. Alocar os empregados necessários ao perfeito cumprimento das cláusulas deste contrato, com habilitação e conhecimento adequados, fornecendo os materiais, equipamentos, ferramentas e utensílios demandados, cuja quantidade, qualidade e tecnologia deverão atender às recomendações de boa técnica e a legislação de regência;

9.5. Reparar, corrigir, remover, reconstruir ou substituir, às suas expensas, no total ou em parte, no prazo fixado pelo fiscal do contrato, os serviços nos quais se verificarem vícios, defeitos ou incorreções resultantes da execução ou dos materiais empregados;

9.6. Responsabilizar-se pelos vícios e danos decorrentes da execução do objeto, de acordo com o Código de Defesa do Consumidor (Lei nº 8.078, de 1990), bem como por todo e qualquer dano causado à Administração ou terceiros, não reduzindo essa responsabilidade a fiscalização ou o acompanhamento da



ESTADO DA BAHIA

Prefeitura Municipal de Vera Cruz

CNPJ: 13.891.130/0001-03

Rua São Bento, 123 – Centro – Mar Grande

CEP: 44.470-000 - Vera Cruz /Bahia – www.veracruz.ba.gov.br

execução contratual pelo Contratante, que ficará autorizado a descontar dos pagamentos devidos ou da garantia, caso exigida no edital, o valor correspondente aos danos sofridos;

9.7. Efetuar comunicação ao Contratante, assim que tiver ciência da impossibilidade de realização ou finalização do serviço no prazo estabelecido, para adoção de ações de contingência cabíveis.

9.8. Não contratar, durante a vigência do contrato, cônjuge, companheiro ou parente em linha reta, colateral ou por afinidade, até o terceiro grau, de dirigente do contratante ou do fiscal ou gestor do contrato, nos termos do artigo 48, parágrafo único, da Lei nº 14.133, de 2021;

9.9. O contratado deverá entregar ao setor responsável pela fiscalização do contrato, até o dia trinta do mês seguinte ao da prestação dos serviços, os seguintes documentos:

- a) prova de regularidade relativa à Seguridade Social;
- b) certidão conjunta relativa aos tributos federais e à Dívida Ativa da União;
- c) certidões que comprovem a regularidade perante a Fazenda Municipal ou Distrital do domicílio ou sede do contratado;
- d) Certidão de Regularidade do FGTS – CRF; e
- e) Certidão Negativa de Débitos Trabalhistas – CNDT;

9.10. Responsabilizar-se pelo cumprimento das obrigações previstas em Acordo, Convenção, Dissídio Coletivo de Trabalho ou equivalentes das categorias abrangidas pelo contrato, por todas as obrigações trabalhistas, sociais, previdenciárias, tributárias e as demais previstas em legislação específica, cuja inadimplência não transfere a responsabilidade ao Contratante;

9.11. Comunicar ao Fiscal do contrato, no prazo de 24 (vinte e quatro) horas, qualquer ocorrência anormal ou acidente que se verifique no local dos serviços.

9.12. Prestar todo esclarecimento ou informação solicitada pelo Contratante ou por seus prepostos, garantindo-lhes o acesso, a qualquer tempo, ao local dos trabalhos, bem como aos documentos relativos à execução do empreendimento.

9.13. Paralisar, por determinação do Contratante, qualquer atividade que não esteja sendo executada de acordo com a boa técnica ou que ponha em risco a segurança de pessoas ou bens de terceiros.

9.14. Promover a guarda, manutenção e vigilância de materiais, ferramentas, e tudo o que for necessário à execução do objeto, durante a vigência do contrato.

9.15. Conduzir os trabalhos com estrita observância às normas da legislação pertinente, cumprindo as determinações dos Poderes Públicos, mantendo sempre limpo o local dos serviços e nas melhores condições de segurança, higiene e disciplina.

9.16. Submeter previamente, por escrito, ao Contratante, para análise e aprovação, quaisquer mudanças nos métodos executivos que fujam às especificações do memorial descritivo ou instrumento congênere.



ESTADO DA BAHIA

Prefeitura Municipal de Vera Cruz

CNPJ: 13.891.130/0001-03

Rua São Bento, 123 – Centro – Mar Grande

CEP: 44.470-000 - Vera Cruz /Bahia – www.veracruz.ba.gov.br

- 9.17.** Não permitir a utilização de qualquer trabalho do menor de dezesesseis anos, exceto na condição de aprendiz para os maiores de quatorze anos, nem permitir a utilização do trabalho do menor de dezoito anos em trabalho noturno, perigoso ou insalubre;
- 9.18.** Manter durante toda a vigência do contrato, em compatibilidade com as obrigações assumidas, todas as condições exigidas para habilitação na licitação;
- 9.19.** Cumprir, durante todo o período de execução do contrato, a reserva de cargos prevista em lei para pessoa com deficiência, para reabilitado da Previdência Social ou para aprendiz, bem como as reservas de cargos previstas na legislação, conforme art. 116, da Lei nº 14.133, de 2021;
- 9.20.** Comprovar a reserva de cargos a que se refere a cláusula acima, no prazo fixado pelo fiscal do contrato, com a indicação dos empregados que preencheram as referidas vagas (art. 116, parágrafo único);
- 9.21.** Guardar sigilo sobre todas as informações obtidas em decorrência do cumprimento do contrato;
- 9.22.** Arcar com o ônus decorrente de eventual equívoco no dimensionamento dos quantitativos de sua proposta, inclusive quanto aos custos variáveis decorrentes de fatores futuros e incertos, devendo complementá-los, caso o previsto inicialmente em sua proposta não seja satisfatório para o atendimento do objeto da contratação, exceto quando ocorrer algum dos eventos arrolados no art. 124, II, d, da Lei nº 14.133, de 2021;
- 9.23.** Cumprir, além dos postulados legais vigentes de âmbito federal, estadual ou municipal, as normas de segurança do Contratante;
- 9.24.** Manter os empregados nos horários predeterminados pelo Contratante.
- 9.25.** Apresentar os empregados devidamente identificados por meio de fardamento adequado e/ou crachá.
- 9.26.** Apresentar ao Contratante, quando for o caso, a relação nominal dos empregados que adentrarão no órgão para a execução do serviço.
- 9.27.** Observar os preceitos da legislação sobre a jornada de trabalho, conforme a categoria profissional.
- 9.28.** Atender às solicitações do Contratante quanto à substituição dos empregados alocados, no prazo fixado pela fiscalização do contrato, nos casos em que ficar constatado descumprimento das obrigações relativas à execução do serviço, conforme descrito nas especificações do objeto.
- 9.29.** Instruir seus empregados quanto à necessidade de acatar as Normas Internas do Contratante.
- 9.30.** Instruir seus empregados a respeito das atividades a serem desempenhadas, alertando-os a não executarem atividades não abrangidas pelo contrato, devendo o Contratado relatar ao Contratante toda e qualquer ocorrência neste sentido, a fim de evitar desvio de função.
- 9.31.** Instruir os seus empregados, quanto à prevenção de incêndios nas áreas do Contratante.



ESTADO DA BAHIA

Prefeitura Municipal de Vera Cruz

CNPJ: 13.891.130/0001-03

Rua São Bento, 123 – Centro – Mar Grande

CEP: 44.470-000 - Vera Cruz /Bahia – www.veracruz.ba.gov.br

9.32. Adotar as providências e precauções necessárias, inclusive consulta nos respectivos órgãos, se necessário for, a fim de que não venham a ser danificadas as redes hidrossanitárias, elétricas e de comunicação.

9.33. Estar registrada ou inscrita no Conselho Profissional competente, conforme as áreas de atuação previstas no Termo de Referência, em plena validade.

9.34. Obter junto aos órgãos competentes, conforme o caso, as licenças necessárias e demais documentos e autorizações exigíveis, na forma da legislação aplicável.

9.35. Elaborar o Diário de Obra, incluindo diariamente, pelo Engenheiro preposto responsável, as informações sobre o andamento do empreendimento, tais como, número de funcionários, de equipamentos, condições de trabalho, condições meteorológicas, serviços executados, registro de ocorrências e outros fatos relacionados, bem como os comunicados à Fiscalização e situação das atividades em relação ao cronograma previsto.

9.36. Refazer, às suas expensas, os trabalhos executados em desacordo com o estabelecido nas especificações, bem como substituir aqueles realizados com materiais defeituosos ou com vício de construção, pelo prazo de 05 (cinco) anos, contado da data de emissão do Termo de Recebimento Definitivo.

9.37. Utilizar somente matéria-prima florestal procedente, nos termos do artigo 11 do Decreto nº 5.975, de 2006, de:

- a) manejo florestal, realizado por meio de Plano de Manejo Florestal Sustentável - PMFS devidamente aprovado pelo órgão competente do Sistema Nacional do Meio Ambiente - SISNAMA;
- b) supressão da vegetação natural, devidamente autorizada pelo órgão competente do Sistema Nacional do Meio Ambiente - SISNAMA;
- c) florestas plantadas; e
- d) outras fontes de biomassa florestal, definidas em normas específicas do órgão ambiental competente.

9.38. Comprovar a procedência legal dos produtos ou subprodutos florestais utilizados em cada etapa da execução contratual, nos termos do artigo 4º, inciso IX, da Instrução Normativa SLTI/MP nº 1, de 19/01/2010, por ocasião da respectiva medição, mediante a apresentação dos seguintes documentos, conforme o caso:

- a) Cópias autenticadas das notas fiscais de aquisição dos produtos ou subprodutos florestais;
- b) Cópia dos Comprovantes de Registro do fornecedor e do transportador dos produtos ou subprodutos florestais junto ao Cadastro Técnico Federal de Atividades Potencialmente Poluidoras ou Utilizadoras de Recursos Ambientais - CTF, mantido pelo IBAMA, quando tal inscrição for obrigatória, acompanhados dos respectivos Certificados de Regularidade válidos, conforme artigo 17, inciso II, da Lei nº 6.938, de 1981, e legislação correlata;



ESTADO DA BAHIA

Prefeitura Municipal de Vera Cruz

CNPJ: 13.891.130/0001-03

Rua São Bento, 123 – Centro – Mar Grande

CEP: 44.470-000 - Vera Cruz /Bahia – www.veracruz.ba.gov.br

c) Documento de Origem Florestal – DOF, instituído pela Portaria nº 253, de 18/08/2006, do Ministério do Meio Ambiente, e Instrução Normativa IBAMA nº 21, de 24/12/2014, quando se tratar de produtos ou subprodutos florestais de origem nativa cujo transporte e armazenamento exijam a emissão de tal licença obrigatória; e

9.38.1. Caso os produtos ou subprodutos florestais utilizados na execução contratual tenham origem em Estado que possua documento de controle próprio, o Contratado deverá apresentá-lo, em complementação ao DOF, a fim de demonstrar a regularidade do transporte e armazenamento nos limites do território estadual.

9.39. Observar as diretrizes, critérios e procedimentos para a gestão dos resíduos da construção civil estabelecidos na Resolução nº 307, de 05/07/2002, com as alterações posteriores, do Conselho Nacional de Meio Ambiente - CONAMA, conforme artigo 4º, §§ 2º e 3º, da Instrução Normativa SLTI/MP nº 1, de 19/01/2010, nos seguintes termos:

9.39.1. O gerenciamento dos resíduos originários da contratação deverá obedecer às diretrizes técnicas e procedimentos do Programa Municipal de Gerenciamento de Resíduos da Construção Civil, ou do Projeto de Gerenciamento de Resíduos da Construção Civil apresentado ao órgão competente, conforme o caso.

9.39.2. Nos termos dos artigos 3º e 10º da Resolução CONAMA nº 307, de 05/07/2002, o Contratado deverá providenciar a destinação ambientalmente adequada dos resíduos da construção civil originários da contratação, obedecendo, no que couber, aos seguintes procedimentos:

9.39.2.1. resíduos Classe A (reutilizáveis ou recicláveis como agregados): deverão ser reutilizados ou reciclados na forma de agregados, ou encaminhados a aterros de resíduos classe A de preservação de material para usos futuros.

9.39.2.2. resíduos Classe B (recicláveis para outras destinações): deverão ser reutilizados, reciclados ou encaminhados a áreas de armazenamento temporário, sendo dispostos de modo a permitir a sua utilização ou reciclagem futura.

9.39.2.3. resíduos Classe C (para os quais não foram desenvolvidas tecnologias ou aplicações economicamente viáveis que permitam a sua reciclagem/recuperação): deverão ser armazenados, transportados e destinados em conformidade com as normas técnicas específicas.

9.39.2.4. resíduos Classe D (perigosos, contaminados ou prejudiciais à saúde): deverão ser armazenados, transportados, reutilizados e destinados em conformidade com as normas técnicas específicas.

9.39.3. Em nenhuma hipótese o Contratado poderá dispor os resíduos originários da contratação em aterros de resíduos sólidos urbanos, áreas de “bota fora”, encostas, corpos d’água, lotes vagos e áreas protegidas por Lei, bem como em áreas não licenciadas.



ESTADO DA BAHIA

Prefeitura Municipal de Vera Cruz

CNPJ: 13.891.130/0001-03

Rua São Bento, 123 – Centro – Mar Grande

CEP: 44.470-000 - Vera Cruz /Bahia – www.veracruz.ba.gov.br

9.39.4. Para fins de fiscalização do fiel cumprimento do Programa Municipal de Gerenciamento de Resíduos da Construção Civil, ou do Projeto de Gerenciamento de Resíduos da Construção Civil, conforme o caso, o Contratado comprovará, sob pena de multa, que todos os resíduos removidos estão acompanhados de Controle de Transporte de Resíduos, em conformidade com as normas da Agência Brasileira de Normas Técnicas - ABNT, ABNT NBR ns. 15.112, 15.113, 15.114, 15.115 e 15.116, de 2004.

9.40. Observar as seguintes diretrizes de caráter ambiental:

9.40.1. Qualquer instalação, equipamento ou processo, situado em local fixo, que libere ou emita matéria para a atmosfera, por emissão pontual ou fugitiva, utilizado na execução contratual, deverá respeitar os limites máximos de emissão de poluentes admitidos na Resolução CONAMA nº 382, de 26/12/2006, e legislação correlata, de acordo com o poluente e o tipo de fonte.

9.40.2. Na execução contratual, conforme o caso, a emissão de ruídos não poderá ultrapassar os níveis considerados aceitáveis pela Norma NBR-10.151 - Avaliação do Ruído em Áreas Habitadas visando o conforto da comunidade, da Associação Brasileira de Normas Técnicas - ABNT, ou aqueles estabelecidos na NBR-10.152 - Níveis de Ruído para conforto acústico, da Associação Brasileira de Normas Técnicas - ABNT, nos termos da Resolução CONAMA nº 01, de 08/03/90, e legislação correlata.

9.41. Nos termos do artigo 4º, § 3º, da Instrução Normativa SLTI/MP nº 1, de 19/01/2010, deverão ser utilizados, na execução contratual, agregados reciclados, sempre que existir a oferta de tais materiais, capacidade de suprimento e custo inferior em relação aos agregados naturais, inserindo-se na planilha de formação de preços os custos correspondentes.

9.42. Responder por qualquer acidente de trabalho na execução dos serviços, por uso indevido de patentes registradas em nome de terceiros, por danos resultantes de defeitos ou incorreções dos serviços ou dos bens do Contratante, de seus funcionários ou de terceiros, ainda que ocorridos em via pública junto ao serviço de engenharia.

9.43. Realizar, conforme o caso, por meio de laboratórios previamente aprovados pela fiscalização e sob suas custas, os testes, ensaios, exames e provas que lhe caibam necessárias ao controle de qualidade dos materiais, serviços e equipamentos a serem aplicados nos trabalhos, conforme procedimento previsto nas especificações.

9.44. Providenciar, conforme o caso, as ligações definitivas das utilidades previstas no projeto (água, esgoto, gás, energia elétrica, telefone etc.), bem como atuar junto aos órgãos federais, estaduais e municipais e concessionárias de serviços públicos para a obtenção de licenças e regularização dos serviços e atividades concluídas (ex.: Habite-se, Licença Ambiental de Operação etc.).

10. CLÁUSULA DÉCIMA - DA GARANTIA DE EXECUÇÃO CONTRATUAL

10.1. A CONTRATADA deverá prestar garantia, na modalidade seguro-garantia, com cláusula de retomada, no valor correspondente a 5% (cinco por cento) do valor do Contrato, conforme disposto no art. 98 c/c art.102 da Lei nº 14.133/2021.



ESTADO DA BAHIA

Prefeitura Municipal de Vera Cruz

CNPJ: 13.891.130/0001-03

Rua São Bento, 123 – Centro – Mar Grande

CEP: 44.470-000 - Vera Cruz /Bahia – www.veracruz.ba.gov.br

10.1.1. Em caso de inadimplemento pelo Contratado, a seguradora deverá assumir a execução e concluir o objeto do contrato (Lei nº 14.133/2021, art. 102).

10.2. O prazo para apresentação da garantia será de até 30 (trinta) dias, contado da data de homologação da licitação à assinatura do contrato, nos termos do art. 96, §3º da Lei nº 14.133/2021.

10.3. O seguro-garantia tem por objetivo garantir o fiel cumprimento das obrigações assumidas pela CONTRATADA, inclusive as multas, os prejuízos e as indenizações decorrentes de inadimplemento.

10.3.1. No caso de inadimplemento da CONTRATADA, o CONTRATANTE exigirá à seguradora que assumira a execução da obra e conclua o objeto desta contratação, sendo-lhe facultada:

10.3.1.1. **a execução e conclusão da obra**, ficando isenta da obrigação de pagar a importância segurada indicada na apólice; e

10.3.1.2. **não assumir a execução do contrato**, se responsabilizando pelo pagamento da integralidade da importância segurada indicada na apólice.

10.4. Caso a Seguradora decida assumir a execução do objeto contratado, será autorizada:

10.4.1. a emissão de empenho em nome da seguradora, ou a quem ela indicar para a conclusão do contrato, desde que demonstrada a respectiva regularidade fiscal; e

10.4.2. a subcontratação do contrato, total ou parcialmente.

10.5. A apólice deverá obedecer às seguintes regras:

10.5.1. o prazo de vigência deverá ser igual ou superior ao prazo estabelecido no contrato e acompanhar as modificações referentes à vigência deste mediante a emissão do respectivo endosso pela seguradora; e

10.5.2. o seguro-garantia continuará em vigor mesmo se o contratado não tiver pago o prêmio nas datas convencionadas.

10.6. A seguradora deverá firmar o contrato, inclusive os aditivos, como interveniente anuente, e poderá:

10.6.1. ter livre acesso às instalações em que for executado o contrato principal;

10.6.2. acompanhar a execução do contrato principal;

10.6.3. ter acesso à auditoria técnica e contábil; e

10.6.4. requerer esclarecimentos ao responsável técnico pela obra ou pelo fornecimento.

10.7. A garantia prestada pelo contratado será liberada ou restituída após a fiel execução do contrato ou após a sua extinção por culpa exclusiva da Administração.

10.8. O CONTRATANTE restituirá ou liberará a garantia ofertada, no prazo máximo 60 (sessenta) dias após a assinatura do termo de recebimento definitivo dos serviços objetos desta licitação, conforme art. 100 da Lei nº 14.133 de 2021, mediante requerimento.



ESTADO DA BAHIA

Prefeitura Municipal de Vera Cruz

CNPJ: 13.891.130/0001-03

Rua São Bento, 123 – Centro – Mar Grande

CEP: 44.470-000 - Vera Cruz /Bahia – www.veracruz.ba.gov.br

10.9. Ocorrendo aumento no valor contratual decorrente de acréscimos de obras ou serviços, o Contratado, por ocasião da assinatura do Termo Aditivo, deverá proceder ao reforço da garantia inicial, no mesmo percentual previsto.

10.10. O atraso superior a 25 (vinte e cinco) dias autoriza a CONTRATADA a promover a rescisão do contrato por descumprimento ou cumprimento irregular de suas cláusulas, conforme dispõe o inciso I do art. 137 da Lei nº 14.133 de 2021.

11. CLÁUSULA DÉCIMA PRIMEIRA – INFRAÇÕES E SANÇÕES ADMINISTRATIVAS

11.1. Comete infração administrativa, nos termos da Lei nº 14.133, de 2021, o contratado que:

- a) der causa à inexecução parcial do contrato;
- b) der causa à inexecução parcial do contrato que cause grave dano à Administração ou ao funcionamento dos serviços públicos ou ao interesse coletivo;
- c) der causa à inexecução total do contrato;
- d) ensejar o retardamento da execução ou da entrega do objeto da contratação sem motivo justificado;
- e) apresentar documentação falsa ou prestar declaração falsa durante a execução do contrato;
- f) praticar ato fraudulento na execução do contrato;
- g) comportar-se de modo inidôneo ou cometer fraude de qualquer natureza;
- h) praticar ato lesivo previsto no art. 5º da Lei nº 12.846, de 1º de agosto de 2013.

11.2. Serão aplicadas ao contratado que incorrer nas infrações acima descritas as seguintes sanções:

- i) **Advertência**, quando o contratado der causa à inexecução parcial do contrato, sempre que não se justificar a imposição de penalidade mais grave (art. 156, §2º, da Lei nº 14.133, de 2021);
- ii) **Impedimento de licitar e contratar**, quando praticadas as condutas descritas nas alíneas “b”, “c” e “d” do subitem acima deste Contrato, sempre que não se justificar a imposição de penalidade mais grave (art. 156, § 4º, da Lei nº 14.133, de 2021);
- iii) **Declaração de inidoneidade para licitar e contratar**, quando praticadas as condutas descritas nas alíneas “e”, “f”, “g” e “h” do subitem acima deste Contrato, bem como nas alíneas “b”, “c” e “d”, que justifiquem a imposição de penalidade mais grave (art. 156, §5º, da Lei nº 14.133, de 2021).

iv) **Multa:**

a.1) Moratória - o atraso na execução do objeto contratado, sem motivação aceita pelo CONTRATANTE, ensejará a aplicação de multa diária no valor correspondente a 0,10% (dez centésimos por cento), calculada sobre o valor total do Contrato até o limite máximo de 2% (dois por cento), ou seja, por 20 dias. O atraso superior a esse prazo poderá ensejar a extinção do contrato;

a.2) Moratória – caso o atraso seja superior a 20 dias, será aplicada a multa de 5% (cinco por cento) do valor do contrato;



ESTADO DA BAHIA

Prefeitura Municipal de Vera Cruz

CNPJ: 13.891.130/0001-03

Rua São Bento, 123 – Centro – Mar Grande

CEP: 44.470-000 - Vera Cruz /Bahia – www.veracruz.ba.gov.br

*a.3) **Moratória** – o atraso na apresentação da garantia contratual possibilitará a aplicação da multa de 0,07% (sete centésimos por cento) do valor do Contrato, até o limite máximo de 2% (dois por cento), o que pode ocasionar a extinção do Contrato.*

*b.1) **Compensatória** – a conduta ilícita pela licitante que tenha durante o certame ensejará a aplicação de multa no percentual de 10% (dez por cento), do valor da proposta apresentada, sem prejuízo da aplicação de outras sanções previstas neste edital;*

*b.2) **Compensatória** – a recusa ou o não comparecimento da adjudicatária em assinar o contrato, quando regularmente notificada pelo CONTRATANTE dentro do prazo de validade de sua proposta ensejará o pagamento de multa de 10% (dez por cento), calculado sobre o valor total do Contrato, sem prejuízo da aplicação de outras sanções previstas no Edital; e*

*b.3) **Compensatória** – a inexecução total do objeto contratado possibilitará a aplicação de multa de 10% (dez por cento) do valor do Contrato, sem prejuízo da aplicação das demais penalidades cabíveis.*

11.3. Na aplicação das sanções serão considerados:

I - a natureza e a gravidade da infração cometida;

II - as peculiaridades do caso concreto;

III - as circunstâncias agravantes ou atenuantes;

IV - os danos que dela provierem para a Administração Pública;

V - a implantação ou o aperfeiçoamento de programa de integridade, conforme normas e orientações dos órgãos de controle.

11.4. As sanções previstas nos subitens I, III e IV do item 11.2 poderão ser aplicadas cumulativamente com a prevista no subitem II da mesma cláusula.

11.5. Da aplicação das sanções previstas nos incisos do I, II e III do item 11.2 caberá recurso no prazo de 15 (quinze) dias úteis, contado da data da intimação.

11.5.1. O recurso será dirigido à autoridade que tiver proferido a decisão recorrida, que, se não a reconsiderar no prazo de 5 (cinco) dias úteis, encaminhará o recurso com sua motivação à autoridade superior, a qual deverá proferir sua decisão no prazo máximo de 20 (vinte) dias úteis, contado do recebimento dos autos.

11.6. Da aplicação da sanção prevista no subitem IV do item 11.2 caberá apenas pedido de reconsideração, que deverá ser apresentado no prazo de 15 (quinze) dias úteis, contado da data da intimação, e decidido no prazo máximo de 20 (vinte) dias úteis, contado do seu recebimento.

11.7. O recurso e o pedido de reconsideração terão efeito suspensivo do ato ou da decisão recorrida até que sobrevenha decisão final da autoridade competente.

11.8. Além da multa prevista no subitem II do item 11.2, pelo descumprimento das obrigações contratuais ao CONTRATANTE aplicará multas conforme a gradação estabelecida nas tabelas seguintes:

GRAU	CORRESPONDÊNCIA
01	0,2% sobre o valor mensal do contrato

**ESTADO DA BAHIA**

Prefeitura Municipal de Vera Cruz

CNPJ: 13.891.130/0001-03

Rua São Bento, 123 – Centro – Mar Grande

CEP: 44.470-000 - Vera Cruz /Bahia – www.veracruz.ba.gov.br

02	0,4% sobre o valor mensal do contrato
03	0,8% sobre o valor mensal do contrato
04	1,6% sobre o valor mensal do contrato
05	3,2% sobre o valor mensal do contrato
06	4,0% sobre o valor mensal do contrato

INFRAÇÃO (lista exemplificativa)		
ITEM	DESCRIÇÃO	GRAU
01	Permitir situação que crie a possibilidade de causar dano físico, lesão corporal ou consequências letais, por ocorrência.	06
02	Suspender ou interromper, salvo motivo de força maior ou caso fortuito, os serviços contratuais, por dia.	06
03	Manter empregado sem a qualificação exigida para executar os serviços contratados, por empregado e por dia;	03
04	Recusar-se a executar serviço determinado pela fiscalização, por serviço e por dia.	02

11.9. Para os itens a seguir, deixar de:

05	Zelar pelas instalações utilizadas, por item e por dia.	03
06	Cumprir determinação formal ou instrução do fiscalizador, por ocorrência.	02
07	Substituir empregado que se conduza de modo inconveniente ou não atenda às necessidades, por funcionário e por dia.	01
08	Efetuar o pagamento de salários, seguros, encargos fiscais e sociais, bem como arcar com quaisquer despesas diretas e/ou indiretas relacionadas à execução do contrato, por dia e por ocorrência.	06
09	Fornecer EPIs (Equipamentos de Proteção Individual), quando exigido em lei ou convenção, aos seus empregados e de impor penalidades àqueles que se negarem a usá-los, por empregado e por ocorrência.	02
10	Cumprir quaisquer dos itens do edital e de seus anexos não previstos nesta tabela de multas, por item e por ocorrência.	01
11	Cumprir quaisquer dos itens do edital e seus anexos não previstos nesta tabela de multas, após reincidência formalmente notificada pelo órgão fiscalizador, por item e por ocorrência.	02

11.10. A aplicação de qualquer das penalidades previstas realizar-se-á em processo administrativo que assegurará o contraditório e a ampla defesa ao licitante/adjudicatário, observando-se o procedimento previsto na Lei nº 14.133 de 2021, e subsidiariamente na Lei nº 9.784, de 1999.

11.11. Comete falta grave, podendo ensejar a extinção unilateral da avença, sem prejuízo da aplicação de sanção pecuniária e do impedimento para licitar e contratar com a União, nos termos do art. 156, §4º, da Lei nº 14.133, de 2021, aquele que:

11.11.1 não promover o recolhimento das contribuições sociais, previdenciárias e para com o FGTS exigíveis até o momento da apresentação da fatura, após o prazo de 15 (quinze) dias da solicitação do CONTRATANTE.

11.12. O valor da multa poderá ser descontado da Nota Fiscal/Fatura, da garantia, ou do crédito existente do CONTRATANTE em relação à CONTRATADA. Caso o valor da multa seja superior ao do crédito existente, a diferença será cobrada na forma da lei.



ESTADO DA BAHIA

Prefeitura Municipal de Vera Cruz

CNPJ: 13.891.130/0001-03

Rua São Bento, 123 – Centro – Mar Grande

CEP: 44.470-000 - Vera Cruz /Bahia – www.veracruz.ba.gov.br

11.13. Se a multa aplicada for superior ao valor da garantia prestada, além da perda desta, responderá a CONTRATADA pela sua diferença, que será descontada dos pagamentos eventualmente devidos pelo CONTRATANTE ou, se for o caso, cobrada judicialmente, na forma da lei.

11.14. A multa deverá ser recolhida no prazo máximo de 10 (dez) dias corridos, a contar da data do recebimento da comunicação enviada pelo CONTRATANTE.

11.15. Decorridos 01 (um) mês sem que a CONTRATADA tenha iniciado a prestação da obrigação assumida, estará caracterizada a inexecução contratual, ensejando a sua extinção.

11.16. Também ficam sujeitas às penalidades previstas nos subitens III e IV da cláusula do edital, a CONTRATADA que:

11.16.1 tenha sofrido condenação definitiva por praticar, por meio dolosos, fraude fiscal no recolhimento de quaisquer tributos;

11.16.2 tenha praticado atos ilícitos visando a frustrar os objetivos da licitação;

e

11.16.3 demonstre não possuir idoneidade para contratar com a Administração Pública em virtude de atos ilícitos praticados.

11.17. As sanções aqui previstas são independentes entre si, podendo ser aplicadas isoladas ou cumulativamente, sem prejuízo de outras medidas cabíveis.

11.18. As penalidades serão obrigatoriamente registradas no SICAF e, no caso de declaração de inidoneidade, a licitante será descredenciada por igual período, sem prejuízo das multas previstas em contrato e demais cominações legais.

11.19. A inobservância do prazo fixado para apresentação ou renovação da garantia acarretará a aplicação de multa de 0,2% (dois décimos por cento) do valor do contrato por dia de atraso, até o máximo de 5% (cinco por cento), o qual poderá ser glosado de pagamentos devidos.

11.20. O atraso superior a 25 (vinte e cinco) dias autoriza a Administração a promover o bloqueio dos pagamentos devidos à CONTRATADA, até o limite de 5% (cinco por cento) do valor anual do contrato, a título de garantia.

11.21. A CONTRATADA, a qualquer tempo, poderá substituir o bloqueio efetuado com base nesta cláusula por quaisquer das modalidades de garantia previstas em lei, sem prejuízo da manutenção da multa aplicada.

11.3. Os débitos do contratado para com a Administração contratante, resultantes de multa administrativa e/ou indenizações, não inscritos em dívida ativa, poderão ser compensados, total ou parcialmente, com os créditos devidos pelo referido órgão decorrentes deste mesmo contrato ou de outros contratos administrativos que o contratado possua com o mesmo órgão ora contratante.

12. CLÁUSULA DÉCIMA SEGUNDA – DA EXTINÇÃO CONTRATUAL

12.1. O contrato será extinto quando cumpridas as obrigações de ambas as partes, ainda que isso ocorra antes do prazo estipulado para tanto.



ESTADO DA BAHIA

Prefeitura Municipal de Vera Cruz

CNPJ: 13.891.130/0001-03

Rua São Bento, 123 – Centro – Mar Grande

CEP: 44.470-000 - Vera Cruz /Bahia – www.veracruz.ba.gov.br

12.2. Se as obrigações não forem cumpridas no prazo estipulado, a vigência ficará prorrogada até a conclusão do objeto, caso em que deverá a Administração providenciar a readequação do cronograma fixado para o contrato.

12.3. Quando a não conclusão do contrato referida no item anterior decorrer de culpa do contratado:

- a) ficará ele constituído em mora, sendo-lhe aplicáveis as respectivas sanções administrativas; e
- b) poderá a Administração optar pela extinção do contrato e, nesse caso, adotar as medidas admitidas em lei para a continuidade da execução contratual.

12.4. O contrato poderá ser extinto antes de cumpridas as obrigações nele estipuladas, ou antes do prazo nele fixado, por algum dos motivos previstos no artigo 137 da Lei nº 14.133/21, bem como amigavelmente, assegurados o contraditório e a ampla defesa.

12.4.1. Nesta hipótese, aplicam-se também os artigos 138 e 139 da mesma Lei.

12.4.2. A alteração social ou a modificação da finalidade ou da estrutura da empresa não ensejará a extinção se não restringir sua capacidade de concluir o contrato.

12.4.2.1. Se a operação implicar mudança da pessoa jurídica contratada, deverá ser formalizado termo aditivo para alteração subjetiva.

12.5. O termo de extinção, sempre que possível, será precedido:

- 12.5.1.** Balanço dos eventos contratuais já cumpridos ou parcialmente cumpridos;
- 12.5.2.** Relação dos pagamentos já efetuados e ainda devidos;
- 12.5.3.** Indenizações e multas.

12.6. A extinção do contrato não configura óbice para o reconhecimento do desequilíbrio econômico-financeiro, hipótese em que será concedida indenização por meio de termo indenizatório (art. 131, caput, da Lei nº 14.133, de 2021).

12.7. O contrato poderá ser extinto caso se constate que o contratado mantém vínculo de natureza técnica, comercial, econômica, financeira, trabalhista ou civil com dirigente do órgão ou entidade contratante ou com agente público que tenha desempenhado função na licitação ou atue na fiscalização ou na gestão do contrato, ou que deles seja cônjuge, companheiro ou parente em linha reta, colateral ou por afinidade, até o terceiro grau (art. 14, inciso IV, da Lei nº 14.133, de 2021).

13. CLÁUSULA DÉCIMA TERCEIRA – DOTAÇÃO ORÇAMENTÁRIA

13.1. As despesas decorrentes da presente contratação correrão à conta de recursos específicos consignados no Orçamento Geral da União deste exercício, na dotação abaixo discriminada:

I.Órgão/Unidade: 09.01

II.Projeto Atividade: 1001



ESTADO DA BAHIA

Prefeitura Municipal de Vera Cruz

CNPJ: 13.891.130/0001-03

Rua São Bento, 123 – Centro – Mar Grande

CEP: 44.470-000 - Vera Cruz /Bahia – www.veracruz.ba.gov.br

III.: Elemento de Despesa: 4.4.90.51.00

IV. Fonte de Recursos: 1.708 / 1.709/ 1.720 / 1.500

V. A dotação relativa aos exercícios financeiros subsequentes será indicada após aprovação da Lei Orçamentária respectiva e liberação dos créditos correspondentes, mediante apostilamento.

14. CLÁUSULA DÉCIMA QUARTA – DOS CASOS OMISSOS

14.1. Os casos omissos serão decididos pelo contratante, segundo as disposições contidas na Lei nº 14.133, de 2021, e demais normas federais aplicáveis e, subsidiariamente, segundo as disposições contidas na Lei nº 8.078, de 1990 – Código de Defesa do Consumidor – e normas e princípios gerais dos contratos.

15. CLÁUSULA DÉCIMA QUINTA – ALTERAÇÕES

15.1. Eventuais alterações contratuais reger-se-ão pela disciplina dos arts. 124 e seguintes da Lei nº 14.133, de 2021.

15.2. O contratado é obrigado a aceitar, nas mesmas condições contratuais, os acréscimos ou supressões que se fizerem necessários, até o limite de 25% (vinte e cinco por cento) do valor inicial atualizado do contrato.

15.3. As alterações contratuais deverão ser promovidas mediante celebração de termo aditivo, submetido à prévia aprovação da consultoria jurídica do contratante, salvo nos casos de justificada necessidade de antecipação de seus efeitos, hipótese em que a formalização do aditivo deverá ocorrer no prazo máximo de 1 (um) mês (art. 132 da Lei nº 14.133, de 2021).

15.4. Registros que não caracterizam alteração do contrato podem ser realizados por simples apostila, dispensada a celebração de termo aditivo, na forma do art. 136 da Lei nº 14.133, de 2021.

16. CLÁUSULA DÉCIMA SEXTA – PUBLICAÇÃO

16.1. Incumbirá ao contratante divulgar o presente instrumento no Portal Nacional de Contratações Públicas (PNCP), na forma prevista no art. 94 da Lei 14.133, de 2021, bem como no respectivo sítio oficial na Internet, em atenção ao art. 91, *caput*, da Lei n.º 14.133, de 2021, e ao art. 8º, §2º, da Lei n. 12.527, de 2011, c/c art. 7º, §3º, inciso V, do Decreto n. 7.724, de 2012.

17. CLÁUSULA DÉCIMA SÉTIMA – DA FISCALIZAÇÃO

17.1. A Secretaria solicitante designará a fiscalização, para acompanhamento e recebimento do contrato, conforme a lei 14.133/21.

17.2. Caberá à fiscalização designada tomar todas as providências necessárias ao imediato acionamento do representante da firma CONTRATADA, logo que constatada qualquer irregularidade por parte da mesma, a fim de solucionar os problemas detectados.

17.3. Em hipótese alguma poderá a FISCALIZAÇÃO, ainda que diante de justificativas plausíveis, acordarem com a CONTRATADA a dilatação de prazos previstos na proposta inicialmente apresentada, sem prévia



ESTADO DA BAHIA

Prefeitura Municipal de Vera Cruz

CNPJ: 13.891.130/0001-03

Rua São Bento, 123 – Centro – Mar Grande

CEP: 44.470-000 - Vera Cruz /Bahia – www.veracruz.ba.gov.br

concordância do Ordenador de Despesas, haja vista que tal atitude acarretaria alteração nos termos contratuais pactuados.

17.4. A fiscalização anotar, em registro próprio, todas as ocorrências relacionadas com a execução do contrato, determinando o que for necessário à regularização das faltas ou defeitos observados.

17.5. As decisões e providências que ultrapassarem a competência da fiscalização deverão ser levadas à instância superior, em tempo hábil, para a adoção das medidas convenientes.

17.6. Colocar à disposição da CONTRATADA, em tempo hábil, as informações necessárias para execução dos serviços, de modo a possibilitar-lhe o cumprimento dos prazos avençados;

17.7. Tomar providências para o fiel cumprimento das cláusulas do contrato, obedecendo à legislação sobre a Contratação de Obras e Serviços de Engenharia e outros dispositivos legais específicos;

17.8. Providenciar o pagamento das Notas Fiscais apresentadas, desde que estejam em conformidade com o Cronograma Físico-financeiro aprovado, e certificado, pela FISCALIZAÇÃO.

17.9. Orientar, supervisionar e controlar os trabalhos no sentido de proporcionar a plena adequação do objeto deste termo às suas finalidades;

17.10. Tomar providências para que os setores envolvidos mantenham o local de execução dos serviços adequado à sua execução;

17.11. Liberar a garantia, após o recebimento definitivo dos serviços;

17.12. Verificar, de modo sistemático, o cumprimento das disposições do contrato e das ordens complementares emanadas do CONTRATANTE, informando a esta, em tempo hábil, todas as ocorrências e providências tomadas;

17.13. Resolver todo e qualquer caso singular, duvidoso ou omissivo, não previsto no contrato se, nas suas Especificações de Serviço e em tudo mais que, de qualquer forma, relaciona direta ou indiretamente com o objeto, garantido o contraditório e a ampla defesa;

17.14. Exigir da CONTRATADA a retirada imediata de qualquer de seus prepostos que embarquem a sua ação fiscalizadora, independentemente de justificativa;

17.15. Recusar materiais e serviços em desacordo com as especificações contidas no Projeto Básico;

17.16. Propor as medidas que couberem para a solução dos casos surgidos em decorrência de solução técnica na execução dos serviços;

17.17. Em caso de dúvida ou omissão fixar, o que julgar indicado, em rigorosa obediência às normas legais vigentes;

17.18. Definir, juntamente com a SECRETARIA DE INFRAESTRUTURA E HABITAÇÃO, todo e qualquer material que gerar dúvida, quando não mencionadas nas presentes especificações ou nos desenhos;



ESTADO DA BAHIA

Prefeitura Municipal de Vera Cruz

CNPJ: 13.891.130/0001-03

Rua São Bento, 123 – Centro – Mar Grande

CEP: 44.470-000 - Vera Cruz /Bahia – www.veracruz.ba.gov.br

17.19. Analisar e dar parecer aprovando ou não o faturamento das medições dos serviços executados para fim de pagamento para a CONTRATADA;

17.20. Efetuar o registro das ocorrências no Livro Diário de Ocorrências, mantido no local de execução dos serviços pela CONTRATADA.

17.21. A atuação da fiscalização em nada restringe a responsabilidade única, integral e exclusiva da CONTRATADA, no que concerne aos serviços contratados, à sua execução e as consequências e implicações, próximas ou remotas, perante o Estado ou terceiros, e a ocorrência de eventuais irregularidades na execução dos serviços contratados não implica em corresponsabilidade da CONTRATANTE.

17.22. Após a conclusão do objeto contratual, a CONTRATADA notificará a CONTRATANTE para que esta, no prazo de 05 (cinco) dias úteis o receba provisoriamente, por ato formal de sua autoridade superior.

17.23. Decorridos 02 (dois) meses do recebimento provisório acima especificado, e não havendo qualquer irregularidade no objeto contratual entregue, a CONTRATANTE, por ato formal de sua autoridade superior, receberá definitivamente o objeto contratado, sem prejuízo das responsabilidades futuras da CONTRATANTE dispostas em lei.

17.24. Na hipótese do não recebimento, será dado um prazo para que a CONTRATADA, às suas expensas, complemente, ou refaça os serviços rejeitados. Atendidas tais exigências, a CONTRATADA solicitará nova vistoria, que será feita em igual prazo.

17.25. Aceitos os serviços e cumpridas às demais cláusulas e condições contratuais, será emitido, pela CONTRATANTE, o respectivo “Termo de Entrega e Recebimento dos Serviços”.

17.26. À Fiscalização serão dados 02 (dois) dias úteis a partir do adimplemento do evento contratual pela CONTRATADA, para encaminhar a nota fiscal e sua fatura correspondente ao setor responsável pelo acompanhamento do contrato.

17.27. Para efeito de contagem do prazo estabelecido acima, considerar-se-á como de adimplemento do evento contratual pela CONTRATADA a data de aceitação pela Fiscalização, da nota fiscal e respectiva fatura.

17.28. Na eventualidade de ocorrer atraso no pagamento da fatura em decorrência do não cumprimento do prazo estipulado no item 17.19, será imputada a Fiscalização a responsabilidade por quaisquer ônus financeiros requeridos pela CONTRATADA em função da demora verificada.

17.29. Responsáveis pelo acompanhamento da execução do contrato:

17.3.1. Gestor de execução:

Lainara Risso Conceição → Portaria 08/2025

17.3.2. Fiscalização técnica administrativa:

Irlane Santos Silva → Portaria 08/2025



ESTADO DA BAHIA

Prefeitura Municipal de Vera Cruz

CNPJ: 13.891.130/0001-03

Rua São Bento, 123 – Centro – Mar Grande

CEP: 44.470-000 - Vera Cruz /Bahia – www.veracruz.ba.gov.br

18. CLÁUSULA DÉCIMA OITAVA – DAS MEDIÇÕES

18.1. A liquidação da despesa referente à primeira medição, somente será procedida mediante a apresentação pela CONTRATADA da seguinte documentação:

- a. Anotação de Responsabilidade Técnica – ART da execução do contrato perante o CREA-BA;
- b. Boletim de Medição;
- c. Relatório fotográfico;
- d. Placa da Obra instalada no local;
- e. Diário de Obras;
- f. Guia de recolhimento do INSS;
- g. Guia de recolhimento do FGTS;
- h. GFIP (com discriminação dos recolhimentos INSS e FGTS por empregado);
- i. Comprovante de Inscrição no CNO – Cadastro Nacional de Obras
- j. Apólice de Seguro;

18.2. O valor da contratação resultante deste certame é estimado, não implicando em previsão de crédito em favor da CONTRATADA, que apenas terá direito ao pagamento pelos serviços efetivamente prestados.

18.3. Havendo erro na Nota Fiscal ou circunstâncias que impeçam a liquidação da despesa, àquela será devolvida e o pagamento ficará pendente até que o licitante vencedor providencie as medidas saneadoras. Nesta hipótese, o prazo para pagamento iniciar-se-á após a regularização da situação ou reapresentação do documento fiscal não acarretando qualquer ônus para a Secretaria solicitante e não respondendo a CONTRATANTE, por quaisquer encargos resultantes de atrasos na liquidação dos pagamentos correspondentes;

19. CLÁUSULA DÉCIMA NONA – FORO

19.1. Para todas as questões oriundas do presente contrato será competente o foro da Comarca de Itaparica - Bahia, com exclusão de qualquer outro, por mais privilegiado que seja, para dirimir os litígios que decorrerem da execução deste Termo de Contrato que não puderem ser compostos pela conciliação, conforme art. 92, §1º, da Lei nº 14.133/21.

19.2. E por estarem justos e acordados, as partes assinam o presente contrato em duas vias de igual teor, para que se produzam os efeitos de Lei.

Vera Cruz- Bahia, _____ de _____ de 202x.



ESTADO DA BAHIA

Prefeitura Municipal de Vera Cruz

CNPJ: 13.891.130/0001-03

Rua São Bento, 123 – Centro – Mar Grande

CEP: 44.470-000 - Vera Cruz /Bahia – www.veracruz.ba.gov.br

xxxxxxxxxxx

Contratante

xxxxxxxxxxx

Contratada

TESTEMUNHAS:

NOME:

NOME:

CPF:

CPF:



ESTADO DA BAHIA

Prefeitura Municipal de Vera Cruz

CNPJ: 13.891.130/0001-03

Rua São Bento, 123 – Centro – Mar Grande

CEP: 44.470-000 - Vera Cruz /Bahia – www.veracruz.ba.gov.br

EDITAL DE LICITAÇÃO
CONCORRENCIA ELETRÔNICA N° 020/2026
PROCESSO ADMINISTRATIVO N° 0249/2026

ANEXO I

ESTUDO TÉCNICO PRELIMINAR



ESTADO DA BAHIA
Prefeitura Municipal de Vera Cruz

CNPJ: 13.891.130/0001-03
Rua São Bento, 123 – Centro – Mar Grande
CEP: 44.470-000 - Vera Cruz / Bahia –
www.veracruz.ba.gov.br



ESTUDO TÉCNICO PRELIMINAR

RESPONSÁVEL PELA ELABORAÇÃO DO ETP:

Juliana Ferreira Fontes – CREA-BA 051866107-5 – Engenheira Civil

UNIDADE DEMANDANTE: SECRETARIA DE INFRAESTRUTURA E HABITAÇÃO

I - DESCRIÇÃO DA NECESSIDADE DA CONTRATAÇÃO, CONSIDERADO O PROBLEMA A SER RESOLVIDO SOB A PERSPECTIVA DO INTERESSE PÚBLICO.

O presente Estudo Técnico Preliminar tem por objetivo apresentar a necessidade da execução da obra de pavimentação da Rua Curió, na localidade de Jirubatuba, no município de Vera Cruz - BA.

A iniciativa visa dar continuidade ao processo de melhoria da infraestrutura urbana local, de modo a garantir melhores condições de trafegabilidade, acessibilidade e segurança à população.

A execução da obra é essencial para corrigir problemas de escoamento superficial e erosão, que comprometem a durabilidade das vias e geram transtornos à comunidade, especialmente em períodos de chuvas intensas. Além disso, a intervenção contribui para a valorização do espaço urbano e o desenvolvimento social e econômico da localidade.

O investimento proposto observa os princípios da legalidade, eficiência, economicidade, acessibilidade e supremacia do interesse público, conforme dispõe a Lei nº 14.133/2021, e busca assegurar:

- a) Requalificação da infraestrutura viária, garantindo maior conforto e segurança a pedestres e condutores;
- b) Aumento da durabilidade das vias, reduzindo custos futuros de manutenção;
- c) Melhoria da mobilidade urbana e da qualidade de vida dos moradores.

II - DEMONSTRAÇÃO DA PREVISÃO DA CONTRATAÇÃO NO PLANO DE CONTRATAÇÕES ANUAL

Informa-se que, até o presente momento, o Plano de Contratações Anual (PCA) da Prefeitura Municipal de Vera Cruz/BA encontra-se em fase de elaboração, sendo estruturado conforme as diretrizes da Nova Lei de Licitações e Contratos (Lei nº 14.133/2021).

III - REQUISITOS DA CONTRATAÇÃO

- I. A empresa licitante deverá estar regularmente inscrita no respectivo conselho



ESTADO DA BAHIA
Prefeitura Municipal de Vera Cruz

CNPJ: 13.891.130/0001-03

Rua São Bento, 123 – Centro – Mar Grande

CEP: 44.470-000 - Vera Cruz / Bahia –

www.veracruz.ba.gov.br



profissional (CREA), bem como o(s) profissional(is) designado(s) como responsável(eis) técnico(s);

II. Será de responsabilidade integral da contratada a observância e o cumprimento da legislação e demais instrumentos normativos vigentes a respeito de relações trabalhistas, acidentes no trabalho, tributos, previdência social, e todas as demais disposições normativas que venham a incidir na execução do contrato;

III. A execução do contrato não tem o condão de estabelecer qualquer vínculo empregatício entre os funcionários da contratada e a administração, sendo proibida qualquer tipo de relação que caracterize qualquer forma de pessoalidade e/ou subordinação direta, tais como;

- a) Possibilitar ou dar causa a atos de subordinação, vinculação hierárquica, prestação de contas, aplicação de sanção e supervisão direta sobre os empregados da contratada;
- b) Exercer o poder de mando sobre os empregados da contratada, devendo reportar-se somente aos prepostos ou responsáveis por ela indicados;
- c) Direcionar a contratação de pessoas para trabalhar nas empresas contratadas;
- d) Promover ou aceitar o desvio de funções dos trabalhadores da contratada, mediante a utilização destes em atividades distintas daquelas previstas no objeto da contratação e em relação à função específica para a qual o trabalhador foi contratado;
- e) Definir o valor da remuneração dos trabalhadores da empresa contratada para prestar os serviços, salvo nos casos específicos em que se necessitam de profissionais com habilitação/experiência superior à daqueles que, no mercado, são remunerados pelo piso salarial da categoria, desde que justificadamente;
- f) Conceder aos trabalhadores da contratadas direitos típicos de servidores públicos, tais como recesso, ponto facultativo, dentre outros;

IV. . Ao elaborar sua proposta, a licitante deverá atentar para a realidade do mercado local, devendo incluir todas as despesas necessárias, como materiais, impostos, taxas, fretes, mão de obra, encargos sociais e trabalhistas e demais despesas relacionadas à execução da obra;



ESTADO DA BAHIA
Prefeitura Municipal de Vera Cruz

CNPJ: 13.891.130/0001-03

Rua São Bento, 123 – Centro – Mar Grande

CEP: 44.470-000 - Vera Cruz / Bahia –

www.veracruz.ba.gov.br



- V. Será de responsabilidade da contratada o fornecimento integral de materiais, mão de obra, equipamentos, ferramentas e utensílios, nos quantitativos estimados para a perfeita execução do serviço;
- VI. A contratada deverá executar a obra de acordo com as determinações e especificações dos projetos arquitetônicos e demais projetos complementares, devendo observar as plantas, detalhes, especificações, e quaisquer outras informações disponibilizadas;
- VII. A contratada deverá observar e cumprir toda e qualquer lei, portaria, regulamento, normas técnicas e demais instrumentos normativos aplicáveis à execução da obra;
- VIII. A contratada deverá disponibilizar aos trabalhadores da obra todos os Equipamentos de Proteção Individual (EPI) necessários, de acordo com a NR 6;
- IX. Caso a contratada opte por fornecer alimentos aos funcionários no próprio canteiro de obras, será de sua inteira responsabilidade garantir as condições de salubridade e higiene exigidas pelos órgãos responsáveis;
- X. Destinar adequadamente os efluentes produzidos durante a construção da obra, na forma e nos quantitativos especificados no orçamento anexo, devendo apresentar à fiscalização da execução da obra a comprovação do serviço realizado.
- XI. Adotar práticas sustentáveis, como as previstas no art. 4º do Decreto 7.746, especialmente:
- (I) Preferência para materiais, tecnologias e matérias-primas de origem local.
 - (II) Maior eficiência na utilização de recursos naturais como, água e energia.
 - (III) Maior vida útil e menor custo de manutenção do bem e da obra.
 - (IV) A obra precisará ser assegurada.

IV - ESTIMATIVAS DAS QUANTIDADES PARA A CONTRATAÇÃO
--



ESTADO DA BAHIA
Prefeitura Municipal de Vera Cruz

CNPJ: 13.891.130/0001-03

Rua São Bento, 123 – Centro – Mar Grande

CEP: 44.470-000 - Vera Cruz / Bahia –

www.veracruz.ba.gov.br



No âmbito da Administração Pública Municipal, é recorrente a necessidade de execução de obras de pavimentação, com o objetivo de proporcionar infraestrutura adequada à mobilidade da população, garantindo segurança, acessibilidade e o pleno funcionamento dos serviços públicos essenciais.

Antes da definição da solução técnica mais adequada, faz-se necessária a análise da real necessidade da intervenção, bem como da viabilidade técnica e econômica, considerando as condições locais e a capacidade do mercado regional em atender às especificações exigidas.

No presente caso, após vistoria técnica realizada na Rua do Curió, na localidade de Jiribatura, foi constatada a necessidade da execução de pavimentação em trechos críticos, a fim de restabelecer as condições adequadas de trafegabilidade, conforto e segurança para os usuários.

A solução proposta contempla a execução dos serviços por empresa especializada, com fornecimento de materiais, mão de obra, equipamentos e ferramentas, observando-se o reaproveitamento de materiais viáveis e a estrita observância às normas técnicas da ABNT, garantindo a durabilidade das intervenções e a redução de custos de manutenção futura.

Os serviços serão executados conforme projeto e especificações técnicas elaboradas pela Secretaria Municipal de Infraestrutura e Habitação, respeitando a legislação vigente e as boas práticas de engenharia.

V – LEVANTAMENTO DE MERCADO

A Obra deverá ser executada através de contratação de empresa especializada, e para tanto será elaborado planilha orçamentária que propende à contratação, sendo a referência da planilha orçamentária, baseada nas tabelas SINAPI e ORSE supre a pesquisa de preços de mercado, conforme Decreto Federal nº 7.983, de 08 de abril de 2013 e publicação "Orientações para elaboração de planilhas orçamentárias públicas – TCU".

Outra alternativa para execução da obra seria a execução direta, através da aquisição de material e contratação de profissional especializado, porém tivemos algumas experiências frustrantes neste sentido, tendo em vista os custos elevados de material de construção cível, e mão de obra escassa e desqualificada, ocorrendo assim atraso significativo na execução dos



ESTADO DA BAHIA
Prefeitura Municipal de Vera Cruz

CNPJ: 13.891.130/0001-03
Rua São Bento, 123 – Centro – Mar Grande
CEP: 44.470-000 - Vera Cruz / Bahia –
www.veracruz.ba.gov.br



serviços, causando inúmeros transtornos. Outro fator que nos leva a contratação da obra por licitação, é a transparência na contratação e execução, sendo ainda uma alternativa mais prudente em nível de fiscalização.

VI - ESTIMATIVA DO VALOR DA CONTRATAÇÃO

Com base no levantamento de mercado realizado, elaborou-se uma estimativa preliminar do valor global a partir das quantidades previstas e dos preços médios unitários identificados para cada serviço.

Ressalta-se que o valor estimado deverá ser compatível com a disponibilidade orçamentária da Prefeitura Municipal de Vera Cruz, estando sujeito a variações de mercado e às condições que vierem a ser definidas no edital.

Considera-se, ainda, que a forma de execução e o procedimento de contratação mais adequados serão definidos oportunamente pela Administração, observados os princípios da economicidade, eficiência e interesse público.

VII- DESCRIÇÃO DA SOLUÇÃO COMO UM TODO, INCLUSIVE DAS EXIGÊNCIAS RELACIONADAS À MANUTENÇÃO E À ASSISTÊNCIA TÉCNICA, QUANDO FOR O CASO.

A solução como um todo para a execução da obra de pavimentação da Rua do Curió, na localidade de Jiribatuba, no município de Vera Cruz, envolve diversas etapas consideradas essenciais. Trata-se de uma obrigação de natureza não continuada, contratada por escopo, conforme definido no Art. 16, caput, da IN nº 05/2017 do Ministério do Planejamento, como aquelas que "impõem aos contratados o dever de realizar a prestação de um serviço específico em um período predeterminado, podendo ser prorrogado, desde que justificadamente, pelo prazo necessário à conclusão do objeto, observadas as hipóteses previstas no § 1º do art. 57 da Lei nº 14.133/21".

Além disso, o objeto da contratação desse Estudo Técnico Preliminar é perfeitamente passível de execução indireta, posto que não incide nas vedações previstas no artigo 3º do decreto nº 9.507/2018.



ESTADO DA BAHIA
Prefeitura Municipal de Vera Cruz

CNPJ: 13.891.130/0001-03
Rua São Bento, 123 – Centro – Mar Grande
CEP: 44.470-000 - Vera Cruz / Bahia –
www.veracruz.ba.gov.br



Em relação à seleção adequada de materiais, necessário que sejam duráveis, resistentes à corrosão e adequados ao ambiente local.

Será desenvolvido projeto detalhado, incluindo planos de construção, cálculos estruturais, especificações técnicas e desenhos detalhados, com todas as permissões e licenciamentos necessários para iniciar a obra.

Após a conclusão da obra, é essencial o monitoramento a eficácia do sistema de paisagismo, visando também garantir que o projeto respeite as normas ambientais vigentes, evitando impactos negativos como erosão, sedimentação e alterações nos ecossistemas locais.

Com base na Lei nº 14.133/2021, a contratação apresenta-se como uma solução tecnicamente viável, juridicamente adequada e economicamente vantajosa, atendendo às necessidades da população e promovendo o desenvolvimento urbano e social do município de Vera Cruz, com foco na durabilidade e eficiência do investimento público.

Conclui-se que, todos os serviços elencados no projeto, deverão seguir fielmente as Normas Técnicas vigentes e Associação Brasileira de Normas Técnicas - ABNT, devidamente atualizadas. As intervenções deverão manter o padrão de qualidade e apresentar a melhor prática executiva.

No que se refere ao tempo de duração da obra, estima-se que será necessário o período de 150 dias;

VIII - JUSTIFICATIVAS PARA O PARCELAMENTO OU NÃO DA CONTRATAÇÃO

O parcelamento da contratação não é recomendável, devendo optar-se pela contratação integral da obra, por ser o ideal no caso em tela, do ponto de vista da eficiência técnica, haja vista que assim o gerenciamento da obra permanecerá sempre a cargo de um único contratado, resultando num maior nível de controle da execução dos serviços por parte da administração, concentrando a responsabilidade da obra e a garantia dos resultados numa única pessoa jurídica.



ESTADO DA BAHIA
Prefeitura Municipal de Vera Cruz

CNPJ: 13.891.130/0001-03

Rua São Bento, 123 – Centro – Mar Grande

CEP: 44.470-000 - Vera Cruz / Bahia –

www.veracruz.ba.gov.br



Ressalte-se que em obras com serviços inter-relacionados, o atraso em uma etapa construtiva implica em atraso nas demais etapas, ocasionando aumento de custo e comprometimento dos marcos intermediários e da entrega da obra.

Então, pelas razões expostas, recomendamos que a contratação não seja parcelada, por não ser vantajoso para a administração ou por representar possível prejuízo ao conjunto do objeto a ser contratado.

IX - PROVIDÊNCIAS A SEREM ADOTADAS PELA ADMINISTRAÇÃO PREVIAMENTE À CELEBRAÇÃO DO CONTRATO, INCLUSIVE QUANTO À CAPACITAÇÃO DE SERVIDORES OU DE EMPREGADOS PARA FISCALIZAÇÃO E GESTÃO CONTRATUAL

Não é necessário que seja tomada nenhuma providência, por parte da Administração, previamente a celebração do contrato.

Sob o aspecto técnico e administrativo, a medida se mostra essencial para o atendimento das demandas recorrentes de infraestrutura urbana do município, assegurando a execução de serviços com qualidade, segurança, acessibilidade e durabilidade, em conformidade com as normas técnicas aplicáveis da ABNT e com os princípios da boa prática da engenharia pública.

X - DESCRIÇÃO DE POSSÍVEIS IMPACTOS AMBIENTAIS E RESPECTIVAS MEDIDAS MITIGADORAS, INCLUÍDOS REQUISITOS DE BAIXO CONSUMO DE ENERGIA E DE OUTROS RECURSOS, BEM COMO LOGÍSTICA REVERSA PARA DESFAZIMENTO E RECICLAGEM DE BENS E REFUGOS, QUANDO APLICÁVEL

A inserção de critérios de sustentabilidade socioambiental na obra demandada deve estar presente desde os projetos básico e executivo até o acompanhamento da execução contratual, incluindo-se em todas as etapas aspectos técnicos- arquitetônicos e legais que a tornem um empreendimento sustentável do ponto de vista cultural, socioeconômico e ambiental, de forma que:

-Observe os requisitos de acessibilidade e inclusão instituídos pelo Decreto nº 6.949/2009, pela Lei Brasileira de Inclusão (Lei nº 13.146/2021) e Normas Técnicas brasileiras,



ESTADO DA BAHIA
Prefeitura Municipal de Vera Cruz

CNPJ: 13.891.130/0001-03

Rua São Bento, 123 – Centro – Mar Grande

CEP: 44.470-000 - Vera Cruz / Bahia –

www.veracruz.ba.gov.br



possibilitando sua utilização pelas pessoas com deficiência;

-Adote-se medidas para a minimizar a geração de resíduos, prevendo ainda a destinação ambiental adequada dos rejeitos inevitavelmente gerados, a exemplo das diretrizes, critérios e procedimentos para a gestão dos resíduos da construção civil estabelecidos na Lei nº 12.305, de 2010 – Política Nacional de Resíduos Sólidos, Resolução nº 307, de 05/07/2002, do Conselho Nacional de Meio Ambiente – CONAMA, e Instrução Normativa SLTI/MPOG nº 1, de 19/01/2010, obedecendo, no que couber, aos seguintes procedimentos:

- a. Resíduos Classe A (reutilizáveis ou recicláveis como agregados), deverão ser reutilizados ou reciclados na forma de agregados, ou encaminhados a áreas de aterro de resíduos da construção civil, sendo dispostos de modo a permitir a sua utilização ou reciclagem futura;
- b. Resíduos Classe B (recicláveis para outras destinações), deverão ser reutilizados, reciclados ou encaminhados a áreas de armazenamento temporário, sendo dispostos de modo a permitir a sua utilização ou reciclagem futura;
- c. Resíduos Classe C (para os quais não foram desenvolvidas tecnologias ou aplicações economicamente viáveis que permitam a sua reciclagem/recuperação): deverão ser armazenados, transportados e destinados em conformidade com as normas técnicas específicas;
- d. Resíduos Classe D (perigosos, contaminados ou prejudiciais à saúde): deverão ser armazenados, transportados, reutilizados e destinados em conformidade com as normas técnicas específicas;
- e. Em nenhuma hipótese a Contratada poderá dispor os resíduos originários da contratação aterros de resíduos domiciliares, áreas de “bota fora”, encostas, corpos d’água, lotes vagos e áreas protegidas por Lei, bem como em áreas não licenciadas;
- f. Para fins de fiscalização do fiel cumprimento do Programa Municipal de Gerenciamento de Resíduos da Construção Civil, ou do Projeto de Gerenciamento de Resíduos da Construção Civil, conforme o caso, a contratada comprovará, sob pena de multa, que todos os resíduos removidos estão acompanhados de Controle de Transporte de Resíduos, em



ESTADO DA BAHIA
Prefeitura Municipal de Vera Cruz

CNPJ: 13.891.130/0001-03

Rua São Bento, 123 – Centro – Mar Grande

CEP: 44.470-000 - Vera Cruz / Bahia –

www.veracruz.ba.gov.br



conformidade com as normas da Agência Brasileira de Normas Técnicas - ABNT, ABNT NBR nos 15.112, 15.113, 15.114, 15.115 e 15.116, de 2004.

Portanto, a obra deverá ser projetada de forma a causar baixo impacto no ecossistema, bem como executada de forma a favorecer a economia local e priorizar o bem estar social, executando os serviços de acordo com a melhor técnica aplicável, com zelo e diligência, em observância ao direito administrativo, à legislação ambiental e trabalhista, e aos regulamentos infra legais aplicáveis ao setor da construção civil, assim como às normas da Associação Brasileira de Normas Técnicas (ABNT), às posturas e boas práticas, inclusive de segurança e medicina do trabalho e de segurança pública, difundidas no mercado, mantendo, ademais, sua área de trabalho continuamente limpa e desimpedida.

XI - JUSTIFICATIVA PARA ADOÇÃO DO REGIME DE EXECUÇÃO E DA MODALIDADE LICITATÓRIA.

11.1 DEFINIÇÃO DE SERVIÇO DE ENGENHARIA

Sob a égide da nova lei, a atividade será enquadrada como obra quando seu exercício, por força de lei, for privativo das profissões de engenheiro e arquiteto, e, cumulativamente, importar em inovação do espaço físico da natureza ou substancial alteração das características originais de bem imóvel.

O Instituto Brasileiro de Auditoria de Obras Públicas (Ibraop), em face dos novos dispositivos da Lei nº 14.133/2021 – Lei de Licitações e Contratos Administrativos apresentou a NOTA TÉCNICA IBR 001/2021, com o entendimento sobre obra comum e obra especial de engenharia, que transcrevemos abaixo:

“...é possível concluir o entendimento de que obra comum de engenharia é aquela na qual (i) a mão de obra, os equipamentos e os materiais utilizados são padronizáveis e (ii) amplamente disponíveis no mercado, (iii) os métodos construtivos têm responsabilidade técnica assumida por arquiteto, engenheiro ou técnico com registro no conselho profissional (que atenda aos requisitos previsto no edital), bem como (iv) os objetos contratados são de conhecimento geral e possuem muitas características técnicas de fácil descrição e compreensão, inclusive por parte do executor da obra, o operário da construção civil. (...) Assim, as obras comuns de engenharia seriam aquelas (i) com baixo grau de complexidade técnica, (ii) executadas corriqueiramente pela administração, (iii) que contam com especificações e métodos usuais no



ESTADO DA BAHIA
Prefeitura Municipal de Vera Cruz

CNPJ: 13.891.130/0001-03

Rua São Bento, 123 – Centro – Mar Grande

CEP: 44.470-000 - Vera Cruz / Bahia –

www.veracruz.ba.gov.br



mercado, e para as quais (iv) existem diversas empresas aptas a se habilitarem no certame..." (grifo nosso)

Pelo exposto acima, tem-se que o objeto a ser licitado pode ser enquadrado como "obra comum", visto que, por se tratar de reforma de edificação, e:

- a). Será executada através de mão de obra, equipamentos e materiais padronizáveis e usuais;
- b). O responsável técnico pela obra será um engenheiro ou arquiteto;
- c). Trata-se de obra que possui grande número de fornecedores e de executores (empresas e profissionais) no mercado local ou regional (que é aquele mercado que costuma suprir a demanda no caso de obras de pequeno e médio portes).

11.2 MODALIDADE LICITATÓRIA

A modalidade licitatória escolhida é a CONCORRÊNCIA. De acordo com a Lei Federal 14.133/2021, esta é a modalidade indicada para a contratação de obras comuns e especiais de engenharia.

11.3 REGIME DE EXECUÇÃO

O regime de execução adotado foi o EMPREITADA POR PREÇO GLOBAL.

Neste tipo de regime, o contratado concorda em realizar todo o trabalho por um preço fixo total. Isso significa que o contratante paga uma quantia acordada pelo projeto como um todo, independentemente do tempo ou dos materiais específicos utilizados. É mais fácil para o contratante prever o custo total do projeto desde o início, pois não há surpresas quanto ao preço final.

XII - POSICIONAMENTO CONCLUSIVO SOBRE A ADEQUAÇÃO DA CONTRATAÇÃO PARA O ATENDIMENTO DA NECESSIDADE A QUE SE DESTINA

Diante do Estudo Técnico Preliminar realizado e da análise cuidadosa dos requisitos legais e regulamentares impostos pela Lei nº 14.133/2021, conclui-se pela viabilidade, adequação e pertinência da execução da obra de pavimentação na Coroa, município de Vera Cruz/BA.



ESTADO DA BAHIA
Prefeitura Municipal de Vera Cruz

CNPJ: 13.891.130/0001-03

Rua São Bento, 123 – Centro – Mar Grande

CEP: 44.470-000 - Vera Cruz / Bahia –

www.veracruz.ba.gov.br



Sob o aspecto técnico, a intervenção mostra-se necessária e estratégica, considerando o estado de desgaste e deficiência de infraestrutura de diversos trechos viários, que demandam obras de melhoria. A execução dos serviços é fundamental para assegurar condições adequadas de mobilidade urbana, acessibilidade universal e segurança viária, além de contribuir para a valorização dos espaços públicos e a melhoria da qualidade de vida da população local.

Em conformidade com as diretrizes estabelecidas pela Lei nº 14.133/2021 e alinhada às políticas públicas municipais voltadas à infraestrutura urbana, a presente obra atende aos princípios da legalidade, eficiência, economicidade e supremacia do interesse público, sendo considerada viável, oportuna e necessária.

Com a execução dos serviços previstos, espera-se alcançar os seguintes resultados:

- a) Melhoria da mobilidade urbana e da acessibilidade, especialmente para pedestres e pessoas com deficiência, mediante a recuperação e pavimentação de vias e passeios;
- b) Elevação da qualidade de vida da população, resultante de vias públicas mais seguras, transitáveis e bem estruturadas, promovendo também a valorização das áreas urbanas atendidas.

Vera Cruz, 04 de março de 2026

Juliana Ferreira Fontes
Engenheira Civil
Crea-BA 051866107-5
Responsável pela elaboração do ETP



ESTADO DA BAHIA
Prefeitura Municipal de Vera Cruz

CNPJ: 13.891.130/0001-03
Rua São Bento, 123 – Centro – Mar Grande
CEP: 44.470-000 - Vera Cruz / Bahia
veracruz.ba.gov.br



ANÁLISE DE RISCO

OBJETO: Contratação de empresa de engenharia para execução de obra de pavimentação da Rua Curió, na localidade de Jirubatuba, no município de Vera Cruz - BA.

1- RISCOS - FASE DE PLANEJAMENTO

Risco 1	Falhas executivas/construtivas.		
Probabilidade	() Baixa (x) Média () Alta		
Dano potencial			
Atrasos na execução da obra, impactando o atendimento à população.			
Ação Preventiva		Responsável	
Utilização de mão de obra qualificada visando excluir as possibilidades da má interpretação do projeto arquitetônico ou complementares, da falha ao construir segundo especificações não verificadas pela CONTRATADA e/ou falhas na sequência de etapas estabelecidas.		CONTRATADA	
Ação de Contingência		Responsável	
Revisão dos serviços de adequação, sem custos adicionais à CONTRATANTE.		CONTRATADA	

Risco 2	Falhas na previsão de prazos e cronograma de execução.	
Probabilidade	(x) Baixa () Média () Alta	
Dano potencial		
Atrasos na execução da obra, impactando a entrega do projeto dentro do prazo planejado.		
Ação Preventiva		Responsável
Planejamento detalhado com margens de segurança para imprevistos.		Setor de Engenharia
Ação de Contingência		Responsável
Reprogramação estratégica do cronograma com ajustes controlados para minimizar impactos.		Setor de Engenharia



ESTADO DA BAHIA
Prefeitura Municipal de Vera Cruz

CNPJ: 13.891.130/0001-03
Rua São Bento, 123 – Centro – Mar Grande
CEP: 44.470-000 - Vera Cruz / Bahia
veracruz.ba.gov.br



2- RISCOS - FASE DE SELEÇÃO DO FORNECEDOR

Risco 1	Falhas no orçamento
Probabilidade	<input type="radio"/> Baixa <input checked="" type="radio"/> Média <input type="radio"/> Alta
Dano potencial	
Traz prejuízos de natureza temporal, física e financeira, ao cumprimento das etapas contidas no Objeto proposto.	
Ação Preventiva	Responsável
Elaborar adequadamente o Orçamento Base conforme os quantitativos e as características do objeto contratado e solicitar a revisão deste, pelo setor competente.	Setor de Engenharia
Ação de Contingência	Responsável
Revisar o Orçamento Base. Utilizar sempre os preços unitários dos Banco de Dados do Governo Federal e Estadual (SINAPI, SICRO e SEDOP) e quando na falta destas se utilizar de Composições de Custos Unitárias próprias, com base nas planilhas oficiais existentes (insumos, serviços e seus quantitativos, etc) avaliar todas as cotações, fazer dados comparativos, para que os preços unitários reflitam a realidade de forma a resguardar o interesse público.	Setor de Engenharia

Risco 2	Falta de compatibilização dos projetos.
Probabilidade	<input type="radio"/> Baixa <input checked="" type="radio"/> Média <input type="radio"/> Alta
Dano potencial	
Traz prejuízos de natureza temporal, física e financeira, ao cumprimento das etapas contidas no Objeto proposto.	
Ação Preventiva	Responsável
Minimizar a falta provável de comunicação entre a equipe de elaboração do Projeto Base e Revisar o Projeto Base, elaborar adequadamente os Projetos Complementares conforme as características do objeto contratado e solicitar a(s) revisão(ões) deste(s), pelo setor competente.	Setor de Engenharia
Ação de Contingência	Responsável
Revisão dos projetos e dos serviços de adequação.	Setor de Engenharia



ESTADO DA BAHIA
Prefeitura Municipal de Vera Cruz

CNPJ: 13.891.130/0001-03
Rua São Bento, 123 – Centro – Mar Grande
CEP: 44.470-000 - Vera Cruz / Bahia
veracruz.ba.gov.br



3-RISCOS – EXECUÇÃO CONTRATUAL

Risco 1	Atrasos na liberação dos recursos	
Probabilidade	<input type="radio"/> Baixa <input checked="" type="radio"/> Média <input type="radio"/> Alta	
Dano potencial		
Podem gerar prejuízos fiscais e financeiros e até a inadimplência da CONTRATADA perante seus fornecedores e colaboradores, bem como atrasos e possível acréscimo no preço final da obra devido aos atrasos no pagamento dos serviços previstos no cronograma físico financeiro por parte da CONTRATANTE.		
Ação Preventiva		Responsável
Previsão financeira para atender ao contratado no que se refere a pagamentos de medições de serviços a serem efetuados pela CONTRATANTE.		CONTRATANTE
Ação de Contingência		Responsável
Oficializar a CONTRATANTE da ocorrência do não respeito a cláusula contratual e se couber fazer a solicitação de Repactuação de prazos para execução dos serviços e revisão no impacto financeiro gerado pelo atraso.		CONTRATATADA
Risco 2	Roubos ou furtos na obra.	
Probabilidade	<input type="radio"/> Baixa <input checked="" type="radio"/> Média <input type="radio"/> Alta	
Dano potencial		
Prejuízos gerados pela falta de segurança no canteiro, gerando aumento dos custos para a CONTRATANTE e do prazo de conclusão da obra.		
Ação Preventiva		Responsável
Planejamento interno da empresa		CONTRATADA
Ação de Contingência		Responsável
A CONTRATADA deverá contratar segurança privada para a área do canteiro sem ônus para a CONTRATANTE.		CONTRATATADA

Vera Cruz/Ba, 06 de março de 2026.

Equipe de Planejamento

Valéria Araújo
Engenheira Civil
Matrícula 204248



ESTADO DA BAHIA

Prefeitura Municipal de Vera Cruz

CNPJ: 13.891.130/0001-03

Rua São Bento, 123 – Centro – Mar Grande

CEP: 44.470-000 - Vera Cruz /Bahia – www.veracruz.ba.gov.br

EDITAL DE LICITAÇÃO
CONCORRENCIA ELETRÔNICA N° 020/2026
PROCESSO ADMINISTRATIVO N° 0249/2026

ANEXO II

PROJETO BÁSICO



ESTADO DA BAHIA
Prefeitura Municipal de Vera Cruz
CNPJ: 13.891.130/0001-03
Rua São Bento, 123 – Centro – Mar Grande
CEP: 44.470-000 - Vera Cruz / Bahia –
www.veracruz.ba.gov.br



PROJETO BÁSICO

Contratação de empresa de engenharia para execução de obra de pavimentação da Rua Curió, na localidade de Jirubatuba, no município de Vera Cruz - BA.



ESTADO DA BAHIA
Prefeitura Municipal de Vera Cruz

CNPJ: 13.891.130/0001-03
Rua São Bento, 123 – Centro – Mar Grande
CEP: 44.470-000 - Vera Cruz / Bahia –
www.veracruz.ba.gov.br



1. OBJETO

1.1 Contratação de empresa de engenharia para execução de obra de Rua Curió, na localidade de Jirubatuba, no município de Vera Cruz-BA.

1.2 O objeto da licitação tem a natureza de obra, sendo uma obra comum de engenharia, se enquadrando na classificação nos termos do parágrafo XII, do art. 6º, da Lei 14.133, de 2021.

2. DEFINIÇÕES

2.1 SEINFRA: Secretaria de Infraestrutura e Habitação – Órgão Público municipal responsável por coordenar, gerenciar, executar estudos, pesquisas, programas, projetos, obras e serviços atinentes a infraestrutura urbana.

2.2 CONTRATADA: Pessoa jurídica responsável para a execução das obras e serviços de engenharia.

2.4 CONTRATANTE: Prefeitura Municipal de Vera Cruz

2.4 FISCALIZAÇÃO: Técnico, equipe e/ou empresa, designado pela SEINFRA, para acompanhamento e recebimento do contrato, conforme lei 14.133/21 e suas alterações.

3. JUSTIFICATIVA

O presente Projeto Básico foi elaborado com a finalidade de viabilizar a contratação de empresa especializada para a execução de obra Rua do Curió, na localidade de Jirubatuba, no município de Vera Cruz-BA, atendendo às diretrizes da Lei nº 14.133/2021 e às normas técnicas aplicáveis às obras de infraestrutura urbana.

A Rua do Curió, apresenta atualmente condições precárias de trafegabilidade, com trechos em solo natural e pavimento deteriorado, ocasionando poeira excessiva no período seco, lama no período chuvoso, dificuldades de circulação de veículos e pedestres, além de prejuízos à prestação de serviços públicos essenciais, como coleta de lixo, transporte escolar e atendimento de emergência. Essa situação compromete diretamente a segurança, o conforto e a qualidade de vida da população local.

A pavimentação da via constitui uma intervenção essencial para garantir melhor mobilidade urbana, acessibilidade e redução de processos erosivos, além de promover a valorização do



ESTADO DA BAHIA
Prefeitura Municipal de Vera Cruz

CNPJ: 13.891.130/0001-03
Rua São Bento, 123 – Centro – Mar Grande
CEP: 44.470-000 - Vera Cruz / Bahia –
www.veracruz.ba.gov.br



espaço urbano e a melhoria do ambiente local. Trata-se, portanto, de uma ação alinhada às políticas públicas de infraestrutura, desenvolvimento urbano e inclusão social do Município.

O Projeto Básico define de forma precisa e suficiente o objeto da contratação, as soluções técnicas adotadas, os métodos construtivos, os quantitativos, os custos estimados e os critérios de execução e fiscalização, assegurando que a futura licitação seja realizada com clareza, competitividade e segurança jurídica, evitando alterações indevidas, sobrepreços ou paralisações da obra.

Além disso, o projeto foi elaborado em conformidade com as normas técnicas da ABNT, as especificações dos sistemas de referência de custos (SINAPI e ORSE) e a legislação vigente, garantindo que a solução proposta seja tecnicamente viável, economicamente adequada e ambientalmente responsável.

Dessa forma, o presente Projeto Básico constitui instrumento indispensável para a correta contratação e execução da obra, assegurando que os recursos públicos sejam aplicados de maneira eficiente, transparente e em benefício direto da população da Rua do Curió, promovendo melhores condições de mobilidade, segurança e qualidade de vida.

4. DAS FONTES DE RECURSOS:

Secretaria de Infraestrutura e Habitação			
Unidade Gestora	Projeto/Atividade	Elemento Despesa	Fonte de Recurso
09.01	1001	4.4.90.51	1.708 / 1.709/ 1.720 / 1.500

5. ESTIMATIVA DE PREÇO E FORMAS DE PAGAMENTO

5.1 O custo global estimado para a prestação dos serviços é de: R\$ 971.534,09 (Novecentos e setenta e um mil, quinhentos e trinta e quatro reais, e nove centavos).

5.2. Nestes valores estão incluídos todos os custos, impostos, taxas, tributos, encargos sociais e trabalhistas e outros que, direta ou indiretamente, decorram da execução da obra, sem inclusão de expectativa inflacionária ou encargos financeiros.



ESTADO DA BAHIA
Prefeitura Municipal de Vera Cruz

CNPJ: 13.891.130/0001-03
Rua São Bento, 123 – Centro – Mar Grande
CEP: 44.470-000 - Vera Cruz / Bahia –
www.veracruz.ba.gov.br



5.3 Os pagamentos serão feitos de acordo com as medições dos serviços.

6. ESCOPO DOS SERVIÇOS A CARGO DA CONTRATADA

- 6.1 Mobilizar e desmobilizar mão-de-obra e equipamentos especializados para execução das obras e serviços de engenharia;
- 6.2 Construir as instalações de apoio às obras;
- 6.3 Realizar todos os Serviços Técnicos Profissionais Especializados listados na Planilha de Serviços da licitação;
- 6.4 Executar, com o emprego de mão-de-obra apropriada, fornecendo material adequado e utilizando os equipamentos mais indicados, todas as obras e serviços de engenharia listados na Planilha de Serviços da licitação;
- 6.5 Locação topográfica;
- 6.6 Movimentação e transportes internos dentro da obra;
- 6.7 Suprimento de água e energia elétrica, em qualquer que seja a utilização ou local;
- 6.8 Iluminação das áreas de trabalho;
- 6.9 Transporte e montagem de equipamentos incorporados à obra;
- 6.10 Impostos e encargos sociais trabalhistas em geral;
- 6.11 Despesas referentes às importações de materiais e equipamentos;
- 6.12 Limpeza da Obra

7 OBRIGAÇÕES DA CONTRATADA

7.1 Constituem obrigações da CONTRATADA, além de outras previstas neste Projeto Básico e na legislação pertinente, as seguintes:

- 7.1 Cumprir fielmente o presente Contrato, de modo que no prazo estabelecido, os serviços sejam inteiramente concluídos e acabados;
- 7.2 Manter durante toda a execução do projeto contratado, todas as condições de habilitação e qualificação exigidas na licitação, em compatibilidade com as obrigações assumidas;



ESTADO DA BAHIA
Prefeitura Municipal de Vera Cruz

CNPJ: 13.891.130/0001-03
Rua São Bento, 123 – Centro – Mar Grande
CEP: 44.470-000 - Vera Cruz / Bahia –
www.veracruz.ba.gov.br



- 7.3 Realizar as despesas com mão-de-obra, inclusive as decorrentes de obrigações previstas na legislação fiscal, social e trabalhista, apresentando à CONTRATANTE, quando exigida, cópia dos documentos de quitação;
- 7.4 Responder por todos os ônus referentes aos serviços ora contratados, desde os salários do pessoal, neles empregados, como também os encargos trabalhistas, previdenciários, fiscais e comerciais, que venham a incidir sobre o presente Contrato;
- 7.5 Assumir integral responsabilidade pela cobertura de acidentes de trabalho aos seus empregados e prepostos, e, perdas e danos a terceiros e à CONTRATANTE, porventura resultantes de suas atividades;
- 7.6 Indicar representante aceito pela CONTRATANTE para representá-la na execução do Contrato;
- 7.7 Efetuar despesas com os serviços na forma em que estão descritos e especificados no projeto básico.
- 7.8 Dar integral cumprimento ao que foi acordado por meio de sua Proposta e nos termos do Edital, que passam a integrar este Instrumento, independentemente de transcrição.
- 7.9 A CONTRATADA deverá fornecer todas as informações de interesse para execução das obras que a CONTRATANTE julgar necessário conhecer ou analisar.
- 7.10 Submeter-se à FISCALIZAÇÃO, através do setor competente, que acompanhará a entrega do material para verificação da qualidade e origem dos produtos, orientando, fiscalizando e intervindo ao seu exclusivo interesse, com a finalidade de garantir o exato cumprimento das condições pactuadas;
- 7.11 Em todas as ocasiões em que for requisitada, a CONTRATADA, através de seu representante, deverá apresentar-se às convocações da CONTRATANTE em seus escritórios ou no local das obras, de modo que nenhuma operação possa ser retardada ou suspensa devido à sua ausência.
- 7.12 Cabe à CONTRATANTE, no ato da convocação, especificar os assuntos que serão tratados, cabendo à CONTRATADA os ônus ocasionados pelo não-atendimento da convocação.
- 7.13 A CONTRATANTE terá, a qualquer tempo, livre acesso às obras e os locais onde o



ESTADO DA BAHIA
Prefeitura Municipal de Vera Cruz
CNPJ: 13.891.130/0001-03
Rua São Bento, 123 – Centro – Mar Grande
CEP: 44.470-000 - Vera Cruz / Bahia –
www.veracruz.ba.gov.br



trabalho estiver em andamento.

7.14 Procedimentos operacionais referentes às alterações técnicas no projeto e demais assuntos de interesse de ambas as partes deverão ser objeto de acordo entre as partes.

7.15 Comunicar imediatamente e por escrito a Secretaria de Infraestrutura e Habitação, através da Fiscalização, qualquer anormalidade verificada, para que sejam adotadas as providências de regularização necessárias;

7.16 Cumprir, além dos postulados legais vigentes no âmbito federal, estadual e municipal, as normas da Prefeitura;

7.17 As penalidades ou multas impostas pelos órgãos competentes pelo descumprimento das disposições legais que regem a execução do objeto do presente Projeto Básico serão de inteira responsabilidade da CONTRATADA, devendo, se for o caso, obter licenças, providenciar pagamento de impostos, taxas e serviços auxiliares;

7.18 Arcar com todos os ônus de transportes e fretes necessários;

7.19 Demais obrigações e responsabilidades previstas pela Lei Federal Nº 14.133/21 e demais legislações pertinentes.

7.20 A CONTRATADA deverá apresentar sempre que solicitado cópias autenticadas ou originais dos seguintes documentos de comprovação de regularidade no cumprimento de obrigações trabalhistas, em até 15 (quinze) dias corridos contados da solicitação pelo CONTRATANTE:

ITEM	DOCUMENTO
1	Cópias do livro de registro;
2	Cópias das carteiras de trabalho;
3	Certidão ou recibo do Cadastro Geral de Empregados e Desempregados – CAGED;
4	Comprovação do depósito bancário dos salários e folha de pagamento ou contracheques com devida comprovação de recebimento pelos empregados;
5	Guia de recolhimento do INSS;
6	Guia de recolhimento do FGTS;



ESTADO DA BAHIA
Prefeitura Municipal de Vera Cruz

CNPJ: 13.891.130/0001-03
Rua São Bento, 123 – Centro – Mar Grande
CEP: 44.470-000 - Vera Cruz / Bahia –
www.veracruz.ba.gov.br



ITEM	DOCUMENTO
7	GFIP (com discriminação dos recolhimentos INSS e FGTS por empregado);

8 OBRIGAÇÕES DA CONTRATANTE

Para garantir o cumprimento do presente Contrato, a CONTRATANTE se obriga a:

8.1 Fornecer à CONTRATADA os elementos básicos, especificações e instruções complementares, suficientes e necessários à respectiva execução;

8.2 Exercer a fiscalização da execução do objeto através da SEINFRA, nas formas previstas pela Lei Federal Nº 14.133/21;

8.3 Fiscalizar a execução dos serviços por um representante da CONTRATANTE, determinando o que for necessário para regularizar as faltas ou defeitos observados, submetendo à autoridade competente o que ultrapassar a sua competência, em tempo hábil, para adoção das medidas convenientes.

8.4 Efetuar o pagamento dos serviços nos prazos estabelecidos, mediante a apresentação dos documentos hábeis para prática de tal ato;

8.5 Caberá à CONTRATANTE emitir as Ordens de Serviço à CONTRATADA para execução das obras e serviços de engenharia indicados na licitação.

8.6 As Ordens de Serviço serão emitidas com antecedência mínima de 5 (cinco) dias consecutivos da data de início.

8.7 Aceitar, para fins de pagamento, os serviços bem executados e rejeitar os serviços que não estejam de acordo com o projeto, exigindo da CONTRATADA a substituição, reparo ou refazimento daquilo que for rejeitado;

8.8 Conferir e atestar a exatidão das faturas correspondentes às medições de serviços executados, encaminhando-as para pagamento;

8.9 Determinar o afastamento do pessoal da CONTRATADA, mobilizado para a execução dos serviços, em caso de conduta imprópria, a seu exclusivo critério.

8.10 Notificar, formal e tempestivamente, a CONTRATADA sobre irregularidades observadas nos materiais e serviços fornecidos;



ESTADO DA BAHIA
Prefeitura Municipal de Vera Cruz

CNPJ: 13.891.130/0001-03
Rua São Bento, 123 – Centro – Mar Grande
CEP: 44.470-000 - Vera Cruz / Bahia –
www.veracruz.ba.gov.br



8.11 A CONTRATANTE terá, também, as atribuições de:

- a. Representar junto à CONTRATADA no trato dos assuntos pertinentes à execução das obras e serviços de engenharia objeto do Contrato;
- b. Analisar e aprovar a programação de atividades elaborada pela CONTRATADA;
- c. Dirimir as dúvidas da CONTRATADA que porventura surjam durante a execução dos serviços, com relação a qualquer aspecto ligado ao objeto do Contrato;
- d. Acompanhar a CONTRATADA na medição dos serviços executados e aceitos, determinando os serviços a serem inseridos nos Boletins de Medição e autorizando a CONTRATADA a apresentar as faturas correspondentes para pagamento;

9 DA FISCALIZAÇÃO E DO RECEBIMENTO

9.1 A SEINFRA designará a fiscalização, para acompanhamento e recebimento do contrato, conforme a lei 14.133/21 e suas alterações.

9.2 Caberá à fiscalização designada tomar todas as providências necessárias ao imediato acionamento do representante da firma CONTRATADA, logo que constatada qualquer irregularidade por parte da mesma, a fim de solucionar os problemas detectados.

9.3 Em hipótese alguma poderá a FISCALIZAÇÃO, ainda que diante de justificativas plausíveis, acordarem com a CONTRATADA a dilatação de prazos previstos na proposta inicialmente apresentada, sem prévia concordância do Ordenador de Despesas, haja vista que tal atitude acarretaria alteração nos termos contratuais pactuados.

9.4 A fiscalização anotar, em registro próprio, todas as ocorrências relacionadas com a execução do contrato, determinando o que for necessário à regularização das faltas ou defeitos observados.

9.5 As decisões e providências que ultrapassarem a competência da fiscalização deverão ser levadas à instância superior, em tempo hábil, para a adoção das medidas convenientes.

9.6 Caberá ainda à FISCALIZAÇÃO:

- a. Tomar providências para o fiel cumprimento das cláusulas do contrato, obedecendo à legislação sobre a Contratação de Obras e Serviços de Engenharia e outros dispositivos legais específicos;



ESTADO DA BAHIA
Prefeitura Municipal de Vera Cruz

CNPJ: 13.891.130/0001-03

Rua São Bento, 123 – Centro – Mar Grande

CEP: 44.470-000 - Vera Cruz / Bahia –

www.veracruz.ba.gov.br



- b. Providenciar o pagamento das Notas Fiscais apresentadas, desde que estejam em conformidade com o Cronograma Físico-financeiro aprovado, e certificado, pela FISCALIZAÇÃO;
- c. Colocar à disposição da CONTRATADA, em tempo hábil, as informações necessárias para execução dos serviços, de modo a possibilitar-lhe o cumprimento dos prazos avençados;
- d. Orientar, supervisionar e controlar os trabalhos no sentido de proporcionar a plena adequação do objeto deste termo às suas finalidades;
- e. Tomar providências para que os setores envolvidos mantenham o local de execução dos serviços adequado à sua execução;
- f. Liberar a garantia, após o recebimento definitivo dos serviços;
- g. Verificar, de modo sistemático, o cumprimento das disposições do contrato e das ordens complementares emanadas do CONTRATANTE, informando a esta, em tempo hábil, todas as ocorrências e providências tomadas;
- h. Resolver todo e qualquer caso singular, duvidoso ou omissos, não previsto no contrato se, nas suas Especificações de Serviço e em tudo mais que, de qualquer forma, relaciona direta ou indiretamente com o objeto, garantido o contraditório e a ampla defesa;
- i. Exigir da CONTRATADA a retirada imediata de qualquer de seus prepostos que embarquem a sua ação fiscalizadora, independentemente de justificativa;
- j. Recusar materiais e serviços em desacordo com as especificações contidas no Projeto Básico;
- k. Propor as medidas que couberem para a solução dos casos surgidos em decorrência de solução técnica na execução dos serviços;
- l. Em caso de dúvida ou omissão fixar, o que julgar indicado, em rigorosa obediência às normas legais vigentes;
- m. Definir, juntamente com a SEINFRA, todo e qualquer material que gerar dúvida, quando não mencionadas nas presentes especificações ou nos desenhos;



ESTADO DA BAHIA
Prefeitura Municipal de Vera Cruz

CNPJ: 13.891.130/0001-03
Rua São Bento, 123 – Centro – Mar Grande
CEP: 44.470-000 - Vera Cruz / Bahia –
www.veracruz.ba.gov.br



- n. Analisar e dar parecer aprovando ou não o faturamento das medições dos serviços executados para fim de pagamento para a CONTRATADA;
- o. Efetuar o registro das ocorrências no Livro Diário de Ocorrências, mantido no local de execução dos serviços pela CONTRATADA.

9.7 A atuação da fiscalização em nada restringe a responsabilidade única, integral e exclusiva da CONTRATADA, no que concerne aos serviços contratados, à sua execução e as consequências e implicações, próximas ou remotas, perante o Estado ou terceiros, e a ocorrência de eventuais irregularidades na execução dos serviços contratados não implica em corresponsabilidade da CONTRATANTE.

9.8 Após a conclusão do objeto contratual, a CONTRATADA notificará a CONTRATANTE para que esta, no prazo de 05 (cinco) dias úteis o receba provisoriamente, por ato formal de sua autoridade superior.

9.9 Decorridos 02 (dois) meses do recebimento provisório acima especificado, e não havendo qualquer irregularidade no objeto contratual entregue, a CONTRATANTE, por ato formal de sua autoridade superior, receberá definitivamente o objeto contratado, sem prejuízo das responsabilidades futuras da CONTRATANTE dispostas em lei.

9.10 Na hipótese do não recebimento, será dado um prazo para que a CONTRATADA, às suas expensas, complemente, ou refaça os serviços rejeitados. Atendidas tais exigências, a CONTRATADA solicitará nova vistoria, que será feita em igual prazo.

9.11 Aceitos os serviços e cumpridas às demais cláusulas e condições contratuais, será emitido, pela CONTRATANTE, o respectivo “Termo de Entrega e Recebimento dos Serviços”.

9.12 À Fiscalização serão dados 02 (dois) dias úteis a partir do adimplemento do evento contratual pela CONTRATADA, para encaminhar a nota fiscal e sua fatura correspondente ao setor responsável pelo acompanhamento do contrato.

9.13 Para efeito de contagem do prazo estabelecido acima, considerar-se-á como de adimplemento do evento contratual pela CONTRATADA a data de aceitação pela Fiscalização, da nota fiscal e respectiva fatura.

9.14 Na eventualidade de ocorrer atraso no pagamento da fatura em decorrência do não cumprimento do prazo estipulado no item 9.12, será imputada a Fiscalização a



ESTADO DA BAHIA
Prefeitura Municipal de Vera Cruz

CNPJ: 13.891.130/0001-03
Rua São Bento, 123 – Centro – Mar Grande
CEP: 44.470-000 - Vera Cruz / Bahia –
www.veracruz.ba.gov.br



responsabilidade por quaisquer ônus financeiros requeridos pela CONTRATADA em função da demora verificada.

10 DAS MEDIÇÕES

10.1 A liquidação da despesa referente à primeira medição, somente será procedida mediante a apresentação pela CONTRATADA da seguinte documentação:

- a. Anotação de Responsabilidade Técnica – ART da execução do contrato perante o CREA-BA;
- b. Boletim de Medição;
- c. Relatório fotográfico evolutivo;
- d. Placa da Obra instalada no local;
- e. Diário de Obras;
- f. Guia de recolhimento do INSS;
- g. Guia de recolhimento do FGTS;
- h. GFIP (com discriminação dos recolhimentos INSS e FGTS por empregado);
- i. Comprovante de Inscrição no CNO – Cadastro Nacional de Obras
- j. Apólice de Seguro;

10.2 O valor da contratação resultante deste certame é estimado, não implicando em previsão de crédito em favor da CONTRATADA, que apenas terá direito ao pagamento pelos serviços efetivamente prestados.

10.3 Havendo erro na Nota Fiscal ou circunstâncias que impeçam a liquidação da despesa, àquela será devolvida e o pagamento ficará pendente até que o licitante vencedor providencie as medidas saneadoras. Nesta hipótese, o prazo para pagamento iniciar-se-á após a regularização da situação ou reapresentação do documento fiscal não acarretando qualquer ônus para a Secretaria solicitante e não respondendo a Secretaria de Infraestrutura e Habitação, por quaisquer encargos resultantes de atrasos na liquidação dos pagamentos correspondentes;

10.4 As despesas referentes ao objeto do futuro Certame correrão à conta dos recursos



ESTADO DA BAHIA
Prefeitura Municipal de Vera Cruz

CNPJ: 13.891.130/0001-03
Rua São Bento, 123 – Centro – Mar Grande
CEP: 44.470-000 - Vera Cruz / Bahia –
www.veracruz.ba.gov.br



consignados no Orçamento, existentes nas dotações da Secretaria de Infraestrutura e Habitação, na data dos respectivos empenhos.

11 DIVERGÊNCIAS ENTRE DOCUMENTOS DO PROJETO DE ENGENHARIA

Para efeito de interpretação de divergências entre os documentos do projeto de engenharia, fica estabelecido que:

11.1 Em caso de divergência entre as especificações de serviços e os desenhos do projeto, prevalecerão sempre as primeiras;

11.2 Em caso de divergência entre as cotas dos desenhos e suas dimensões medidas em escala, prevalecerão sempre as primeiras;

11.3 Em caso de divergência entre os desenhos de escala diferentes, prevalecerão sempre os de maior escala (por exemplo: prevalecerá o desenho em escala 1:50 sobre o desenho em escala de 1:100);

11.4 Em caso de divergência entre os desenhos de datas diferentes, prevalecerão sempre as mais recentes.

11.5 Toda e qualquer alteração no projeto, ainda que decorrente de divergência deverá ser levada à SEINFRA, para autorização expressa do gestor.

12 LICENÇAS

12.1 A CONTRATANTE deverá ter obtido a competente Licença Ambiental e de Instalação necessárias à execução da Obra, assim como as demais autorizações, desapropriações e licenças necessárias à entrega do local da obra, a CONTRATADA, livre, desimpedido e desembaraçado.

Para fins deste projeto, deverão ser observadas as seguintes licenças e autorizações:

a) Licença Prévia (LP): deverá ser obtida na fase de planejamento, quando aplicável, especialmente nos casos em que as obras de pavimentação impliquem em intervenções de maior porte ou em áreas ambientalmente sensíveis, podendo exigir a elaboração de estudos ambientais específicos;

b) Licença de Instalação (LI): constitui condição obrigatória para o início das obras, autorizando a execução dos serviços de pavimentação, incluindo movimentação de solo e



ESTADO DA BAHIA
Prefeitura Municipal de Vera Cruz

CNPJ: 13.891.130/0001-03

Rua São Bento, 123 – Centro – Mar Grande

CEP: 44.470-000 - Vera Cruz / Bahia –

www.veracruz.ba.gov.br



implantação de infraestrutura de drenagem, conforme os projetos aprovados e condicionantes ambientais estabelecidas;

c) Licença de Operação (LO): quando aplicável, deverá ser requerida após a conclusão da obra, especialmente em casos que envolvam sistemas de drenagem ou intervenções que possam impactar o funcionamento ambiental da área;

d) Autorização Ambiental (AA): obrigatória para a execução de serviços de terraplanagem, cortes, aterros, escavações e demais intervenções que impliquem na alteração das condições naturais do solo, por se tratarem de atividades potencialmente poluidoras ou degradadoras do meio ambiente.

12.2 A CONTRATADA deverá obedecer às leis, regulamentos e posturas a que abrange também as exigências do Conselho Regional de Engenharia, Arquitetura e Agronomia e de outros órgãos governamentais, nas esferas federal, estadual e municipal, inclusive o Corpo de Bombeiros.

12.3 Todos os custos decorrentes da obtenção de licenças, autorizações ambientais e do atendimento às exigências dos órgãos ambientais competentes serão de inteira responsabilidade da contratada.

12.4 Para supressão de vegetação exótica, fruteiras, bem como, de vegetação não protegida, solicitar previamente à Prefeitura “Informativo de Corte”.

12.5 A destinação do material de bota-fora deverá ser em local apropriado, de forma a não bloquear a drenagem natural do terreno e sem causar prejuízos ou danos nas áreas vizinhas;

12.6 O material efetivamente inservível deverá ser disposto em bota-fora devidamente licenciado junto à Prefeitura e os demais resíduos não aproveitados, encaminhados para os aterros em operação pela Prefeitura.

12.7 Fica a CONTRATADA responsável pela integridade física das edificações na área de entorno imediato do empreendimento, devendo ser elaborado levantamento prévio de todas as edificações lindeiras à obra.

12.8 O projeto de sinalização das obras deverá ser elaborado de forma que esteja em consonância com as diversas atividades presentes, além de atender a dois princípios gerais:

a. O máximo de segurança para os veículos, os pedestres e os trabalhadores;



ESTADO DA BAHIA
Prefeitura Municipal de Vera Cruz
CNPJ: 13.891.130/0001-03
Rua São Bento, 123 – Centro – Mar Grande
CEP: 44.470-000 - Vera Cruz / Bahia –
www.veracruz.ba.gov.br



b. O mínimo de inconveniência para o público.

13 PRESERVAÇÃO DE PROPRIEDADES ALHEIAS

13.1 A CONTRATADA deverá tomar cuidado na execução das obras, para evitar prejuízos, danos ou perdas em benfeitorias existentes, serviços, propriedades adjacentes ou outras propriedades de qualquer natureza.

13.2 A CONTRATADA deverá reparar, substituir ou restaurar qualquer propriedade que for prejudicada ou julgada danificada ou perdida, de maneira a readquirir condição tão boa quanto a anterior. A CONTRATADA executará reparos de quaisquer elementos danificados conforme determinações da CONTRATANTE.

13.3 A CONTRATADA deve tomar o devido cuidado em localizar quaisquer construções, obras ou benfeitorias que possam afetar por suas operações.

13.4 Deverá ser especificado na composição de BDI apresentado, o item referente à previsão do seguro da CONTRATADA para garantia de bens que possam ser afetados pela construção ou atos dela advindos, devendo este seguro ser de “Cobertura de Riscos de Obras de Engenharia” e ter vigência plena até o ato de emissão do Termo de Recebimento Final das Obras;

14 ARMAZENAMENTO DE EQUIPAMENTOS E MATERIAIS

14.1 O armazenamento dos materiais fornecidos pela CONTRATADA, assim como seu controle e guarda, será de sua responsabilidade exclusiva.

14.2 Todos os equipamentos a serem instalados, assim como os materiais adquiridos serão armazenados pela CONTRATADA, cabendo a mesma prestar os seguintes serviços: descarga, recebimento, vistoria, registro, armazenamento e transporte horizontal e vertical até o local de montagem, estando estes custos incluídos no respectivo preço unitário.

14.3 A CONTRATADA ficará obrigada a trocar o material que vier a ser recusado pela fiscalização da Secretaria requisitante sendo que o ato de recebimento não implicará sua aceitação;

15 CONTROLE GEOMÉTRICO

15.1 Caberá à CONTRATADA, sem ônus para a CONTRATANTE, a execução de todos os



ESTADO DA BAHIA
Prefeitura Municipal de Vera Cruz
CNPJ: 13.891.130/0001-03
Rua São Bento, 123 – Centro – Mar Grande
CEP: 44.470-000 - Vera Cruz / Bahia –
www.veracruz.ba.gov.br



serviços topográficos auxiliares para locação, marcação e controle geométrico de todos os serviços.

16 DIÁRIO DE OBRAS

16.1 Diário de Obras é o livro, fornecido pela CONTRATADA, que deve ser mantido, permanentemente, em seu escritório de campo e onde serão anotadas:

- a. As informações do andamento das obras e serviços;
- b. As ordens, observações e informações da CONTRATANTE; e
- c. Observações e comunicações da CONTRATADA.

16.2 As folhas do Diário serão numeradas seguidamente e deverão conter os nomes da CONTRATADA e da CONTRATANTE, o número do Contrato, o número do Diário e a data das anotações, e deverão ser rubricadas pela CONTRATADA e pela CONTRATANTE.

16.3 O Diário de Obras terá suas folhas em 3 (três) vias. As 2 (duas) primeiras vias serão picotadas para serem facilmente removidas, ficando a 1ª via em poder da CONTRATADA, a 2ª via com a CONTRATANTE. A 3ª via, que não será picotada, permanecerá no Diário. Serão empregadas folhas de papel-carbono, fornecidas pela CONTRATADA, para preenchimento das 2ª e 3ª vias das folhas.

16.4 A substituição do Diário totalmente preenchido deve ser rotineira, procedida pela CONTRATADA, às suas expensas e sob sua responsabilidade, cabendo à mesma sua guarda e conservação até sua entrega à CONTRATANTE.

17 NORMAS E RECOMENDAÇÕES

17.1 Serão adotadas as normas, especificações e recomendações constantes do presente e mais as dos seguintes órgãos:

- a. Associação Brasileira de Normas Técnicas (ABNT);
- b. Prefeitura Municipal de Vera Cruz– Memorial Descritivo e Especificações Técnicas.

18 DAS CONDIÇÕES DE PAGAMENTO E REAJUSTAMENTO

18.1 BOLETIM DE MEDIÇÃO

- a. O pagamento será feito de acordo com os prazos e condições estabelecidos no



ESTADO DA BAHIA
Prefeitura Municipal de Vera Cruz

CNPJ: 13.891.130/0001-03
Rua São Bento, 123 – Centro – Mar Grande
CEP: 44.470-000 - Vera Cruz / Bahia –
www.veracruz.ba.gov.br



Contrato que é parte integrante deste projeto Básico, através de crédito bancário, após cada medição realizada, no prazo de até 30 (trinta) dias, contados a partir do atesto do responsável pelo recebimento nos documentos hábeis de cobrança. O pagamento da Nota Fiscal/Fatura fica condicionado ao cumprimento dos critérios de recebimento;

b. Para execução do pagamento, o licitante vencedor deverá fazer constar da Nota Fiscal correspondente, emitida, sem rasura, em letra bem legível em nome da CONTRATANTE, com as seguintes informações: o nome e o número do Banco, o nome e número da agência e número de sua conta corrente.

c. A Nota Fiscal correspondente deverá ser entregue, diretamente a SEINFRA, que somente atestará a execução e liberarão a referida Nota Fiscal para pagamento, quando cumpridas, pelo licitante vencedor, todas as condições pactuadas.

d. Apenas os serviços aprovados pela CONTRATANTE poderão ser incluídos na medição. Se a CONTRATANTE recusar algum serviço, a CONTRATADA deverá refazê-lo às suas expensas.

18.2 PADRÃO DO BOLETIM DE MEDIÇÃO

a. O Boletim de Medição deverá conter, além das colunas da Planilha de Serviços e Preços, as seguintes colunas extras:

- ✓ Quantitativo Acumulado Até a Medição Anterior;
- ✓ Preço Total Acumulado Até a Medição Anterior;
- ✓ Saldo Contratual
- ✓ Percentual de execução

b. O Boletim de Medição deverá conter todos os serviços presentes na Planilha de Serviços e Preços, mesmo aqueles que não tenham quantidade medida no período.

c. O Boletim de Medição deverá ser apresentado em formato A4 (210x297mm) e ter, em cada folha:

- ✓ Código do contrato;
- ✓ Aprovação da CONTRATANTE;



ESTADO DA BAHIA
Prefeitura Municipal de Vera Cruz

CNPJ: 13.891.130/0001-03

Rua São Bento, 123 – Centro – Mar Grande

CEP: 44.470-000 - Vera Cruz / Bahia –

www.veracruz.ba.gov.br



✓ Número da folha;

✓ Período de referência da Medição.

d. Junto a medição deverá ser entregue o relatório fotográfico evolutivo, impresso em formato A4, colorido e com no mínimo 20 (vinte) fotos que demonstrem todas as etapas dos serviços realizados.

e. Os boletins de medição e os relatórios fotográficos deverão ser apresentados em no mínimo 02 (duas) vias.

19 DO ACRÉSCIMO DE SERVIÇOS EXTRAS E/OU EXCEDENTES

19.1 Os eventuais serviços extras somente poderão ser executados mediante autorização prévia da CONTRATANTE e mediante a formalização de termo aditivo, devendo sua execução observar os seguintes nortes:

a. Se tiverem sido previstos em tabelas de referência legítimas, devem ser pagos considerando-se o deságio entre o preço global orçado pela CONTRATANTE e o preço global da proposta vencedora.

b. A formação do preço dos aditivos contratuais contará com orçamento específico detalhado em planilhas elaboradas pelo órgão ou entidade responsável pela licitação, em que serão explicitados em colunas os acréscimos e supressões de serviços, bem como o quantitativo dos serviços originalmente contratados e os quantitativos resultantes após os acréscimos ou supressões.

c. Em relação aos serviços extras não tabelados, a proposta de preços da CONTRATADA deverá observar a mesma taxa de bonificação e de despesas indiretas (BDI) verificada na proposta de preços vencedora da licitação. Apenas quando tais propostas forem aceitas pela CONTRATANTE, os serviços poderão ser realizados. Deverá a CONTRATANTE, ainda, proceder a estudos que demonstrem a compatibilidade dos preços sugeridos com os verificados no mercado.

19.2 Eventuais serviços excedentes deverão ser pagos de acordo com os preços unitários constantes da proposta vencedora e somente poderão ser realizados após específica e circunstanciada autorização da CONTRATANTE e mediante a formalização de termo aditivo, devendo-se aferir, inclusive, se os acréscimos solicitados pela CONTRATADA redundaram



ESTADO DA BAHIA
Prefeitura Municipal de Vera Cruz
CNPJ: 13.891.130/0001-03
Rua São Bento, 123 – Centro – Mar Grande
CEP: 44.470-000 - Vera Cruz / Bahia –
www.veracruz.ba.gov.br



ou não de eventual erro de projeto, de modo a se observarem regras protetivas do erário público.

20 PROCEDIMENTOS DE EXECUÇÃO E SAÚDE E SEGURANÇA NO TRABALHO

20.1 ADMISSÃO DE PESSOAL

Incumbe a CONTRATADA cumprir e impor a seus empregados a observância das seguintes obrigações:

- a. Contribuir para que, no local de trabalho e em toda a obra, sejam mantidos respeito, higiene, ordem e segurança;
- b. Fazer com que seus empregados se apresentem no local de trabalho em trajes adequados e em boas condições de higiene, sendo obrigatório o uso dos equipamentos de proteção individual, específicos para cada tipo de serviço, conforme disposto na CLT;
- c. Não permitir embriaguez, ingestão de bebidas alcoólicas ou utilização de qualquer substância tóxica no canteiro de obras;
- d. Proibir o porte de armas brancas ou de fogo;
- e. Não entrar nas dependências da obra, fora do horário de trabalho, sem a autorização regular;
- f. A CONTRATANTE poderá exigir a retirada de qualquer membro que esteja em serviço na obra, bem como da empreiteira responsável, que sejam considerados inconvenientes.

20.2 UNIFORMES E EQUIPAMENTOS DE PROTEÇÃO INDIVIDUAL (EPI's)

A CONTRATADA deverá fornecer uniforme completo (calça comprida e camisa) e EPI's a seus integrantes e cobrar o uso correto dos mesmos durante a execução das atividades.

20.3 SINALIZAÇÃO DAS ÁREAS

A CONTRATADA utilizará fitas zebradas, cordas, cones e placas de sinalização ou alerta sempre que a atividade o exigir.

20.4 ISOLAMENTO DAS ÁREAS

20.4.1 É proibido acender fogareiros e estufas, com exceção dos elétricos, ou manter botijões de gás, durante a execução das obras de instalação.



ESTADO DA BAHIA
Prefeitura Municipal de Vera Cruz

CNPJ: 13.891.130/0001-03
Rua São Bento, 123 – Centro – Mar Grande
CEP: 44.470-000 - Vera Cruz / Bahia –
www.veracruz.ba.gov.br



20.4.2 Em nenhum momento a obra poderá ser utilizada como dormitório para repouso dos funcionários.

20.4.3 Fica terminantemente proibida a entrada de crianças na obra, inclusive nos escritórios e estacionamentos, mesmo que acompanhada pelos pais.

20.5 ACIDENTES DE TRABALHO

Todo acidente de trabalho será de exclusiva responsabilidade da CONTRATADA, devendo ser comunicado imediatamente ao CONTRATANTE.

21 RELATIVA À QUALIFICAÇÃO ECONOMICO-FINANCEIRA

A. Certidão Negativa de Falência e Recuperação Judicial, vigente, expedida pelo distribuidor judicial competente da sede do licitante, com data de emissão não superior a 90 (noventa) dias, da data da apresentação da proposta.

B. Balanços patrimoniais e demonstrações contábeis dos 2 (dois) últimos exercícios sociais, já exigíveis e apresentados na forma da lei, que comprovem a boa situação financeira da empresa, vedada a sua substituição por balancetes ou balanços provisórios, podendo ser atualizados por índices oficiais quando encerrado há mais de 3 (três) meses da data de apresentação da proposta.

B.1). No caso de empresa constituída no exercício social vigente, admite-se a apresentação de balanço patrimonial e demonstrações contábeis referentes ao período de existência da sociedade;

B.2). É admissível o balanço intermediário, se decorrer de lei ou contrato social/estatuto social;

B.3). Caso o licitante seja cooperativa, tais documentos deverão ser acompanhados da última auditoria contábil-financeira, conforme dispõe o artigo 112 da Lei nº 5.764, de 1971, ou de uma declaração, sob as penas da lei, de que tal auditoria não foi exigida pelo órgão fiscalizador;

B.4) A comprovação da boa situação financeira da empresa será realizada através da apresentação dos Índices Financeiros extraídos do Balanço Patrimonial, devidamente assinado pelo contador da empresa;



ESTADO DA BAHIA
Prefeitura Municipal de Vera Cruz

CNPJ: 13.891.130/0001-03
Rua São Bento, 123 – Centro – Mar Grande
CEP: 44.470-000 - Vera Cruz / Bahia –
www.veracruz.ba.gov.br



B.5) A comprovação da situação financeira da empresa será constatada mediante obtenção de índices de Liquidez Geral (LG), Solvência Geral (SG) e Liquidez Corrente (LC), superiores a 1 (um) resultantes da aplicação das fórmulas:

$$\text{LG: } \frac{\text{ATIVO CIRCULANTE} + \text{REALIZÁVEL A LONGO PRAZO}}{\text{PASSIVO CIRCULANTE} + \text{PASSIVO NÃO CIRCULANTE}}$$

$$\text{SG: } \frac{\text{ATIVO TOTAL}}{\text{PASSIVO CIRCULANTE} + \text{PASSIVO NÃO CIRCULANTE}}$$

$$\text{LC: } \frac{\text{ATIVO CIRCULANTE}}{\text{PASSIVO CIRCULANTE}}$$

B.6). As empresas que apresentarem resultado inferior ou igual a 1 (um) em qualquer dos índices de Liquidez Geral (LG), Solvência Geral (SG) e Liquidez Corrente (LC), deverão comprovar, considerados os riscos para a Administração, e, a critério da autoridade competente, o capital mínimo ou o patrimônio líquido mínimo de 10% (dez) por cento) do valor estimado da contratação ou do item pertinente.

C) A licitante interessada em participar deste certame fica obrigada a prestar, previamente, garantia da proposta, nas mesmas modalidades de que trata o § 1º, do art. 96, da Lei 14.133/21 e critérios previstos no caput e § 1º do art. 58 da mesma lei, no valor equivalente a 1% (um por cento) do valor estimado da contratação. O comprovante da garantia deverá ser anexado juntamente com a proposta de preços.

Por se tratar de obra pública que demanda investimentos técnicos, operacionais e financeiros relevantes, bem como o cumprimento de cronogramas e normas específicas, exige-se a prestação de garantia de proposta, limitada a até 1% do valor estimado da contratação, nos termos do art. 5º da Lei nº 14.133/2021.

Tal exigência tem por finalidade assegurar a seriedade dos licitantes, prevenindo propostas inexequíveis, desistências imotivadas ou recusa na assinatura do contrato, mitigando riscos ao interesse público e conferindo maior segurança e eficiência ao certame. A licitante interessada em participar deste certame deverá apresentar no sistema previamente a garantia da proposta. A não apresentação da garantia de proposta, nos termos estabelecidos no edital, implicará na desclassificação do licitante

22 RELATIVA À QUALIFICAÇÃO TÉCNICA

22.1 Para participação deste certame, as empresas postulantes deverão apresentar



ESTADO DA BAHIA
Prefeitura Municipal de Vera Cruz

CNPJ: 13.891.130/0001-03
Rua São Bento, 123 – Centro – Mar Grande
CEP: 44.470-000 - Vera Cruz / Bahia –
www.veracruz.ba.gov.br



Certidão de Registro da LICITANTE e do(s) responsável(s) técnico(s) junto ao CREA – Conselho Regional de Engenharia e Agronomia, ou CAU – Conselho de Arquitetura e Urbanismo, competente da região a que estiver vinculada a licitante, que comprove atividade relacionada com o objeto;

22.2 Comprovação pela LICITANTE de aptidão para executar obras e serviços de características semelhantes e de complexidade equivalente ou superior, pertinente e compatível com o objeto da licitação, através da apresentação de no mínimo 01 (um) Atestado de Capacidade Técnica em nome da empresa licitante, relativos às parcelas de maior relevância, fornecidos por pessoas jurídicas de direito público ou privado. Definem-se como obras/serviços similares, cujas parcelas de maior relevância estão discriminadas a seguir:

SERVIÇOS	ÁREA
MEIO-FIO DE CONCRETO SIMPLES	466 M
PAVIMENTO EM PARALELEPIPEDO SOBRE COLCHÃO DE PÓ DE PEDRA	1398 M ²
EXECUÇÃO DE PASSEIO (CALÇADA)	33 M ³

22.3. Comprovação pela LICITANTE de aptidão para executar obras e serviços de características semelhantes e de complexidade equivalente ou superior, pertinente e compatível com o objeto da licitação, através da apresentação de no mínimo 01 (um) Atestado de Capacidade Técnica em nome de seu responsável técnico, relativos às parcelas de maior relevância, fornecidos por pessoas jurídicas de direito público ou privado, devidamente registrado(s) no CREA/CAU, ou Conselho Profissional competente da respectiva região onde as obras e os serviços foram executados, acompanhado(s) da(s) respectiva(s) certidão(ões) de acervo técnico – CAT, em que fique demonstrado a execução da(s) obra(s) e/ou serviço(s) com compatibilidade com o objeto deste Edital.

SERVIÇOS
FORNECIMENTO E ASSENTAMENTO DE MEIO FIO
EXECUÇÃO DE PAVIMENTO EM PARALELEPÍPEDO
EXECUÇÃO DE PASSEIO (CALÇADA)



ESTADO DA BAHIA
Prefeitura Municipal de Vera Cruz

CNPJ: 13.891.130/0001-03

Rua São Bento, 123 – Centro – Mar Grande

CEP: 44.470-000 - Vera Cruz / Bahia –

www.veracruz.ba.gov.br



22.4 A exigência de comprovação de aptidão técnica por meio de atestados de capacidade, com a demonstração de quantitativos mínimos executados, tem como finalidade primordial assegurar a seleção de licitantes que possuam experiência prévia e capacidade operacional compatíveis com a dimensão e complexidade do objeto desta contratação, garantindo a segurança e a qualidade na execução do empreendimento.

A exigência encontra respaldo no Art. 67, § 2º, da Lei nº 14.133/2021 (Nova Lei de Licitações e Contratos Administrativos), que permite a solicitação de atestados com quantidades mínimas de até 50% das parcelas de maior relevância ou valor significativo.

22.5 Deverão constar do(s) atestado(s) de capacidade técnica, os seguintes dados:

- a) Local de execução;
- b) Nome da contratante e da contratada;
- c) Nome(s) do(s) responsável (eis) técnico(s). Juntamente anexado ao atestado deverá vir as anotações e registros de responsabilidade técnica (ART/RRT) emitidas pelo conselho de fiscalização em nome dos profissionais vinculados aos atestados;

22.6 A licitante poderá apresentar tantos atestados de capacidade técnica quantos julgar necessários para comprovar que já forneceu objeto semelhante ao deste instrumento;

22.7. A licitante deverá comprovar que possui em seu quadro técnico, na data prevista para a entrega dos envelopes, profissional (is) de nível superior (engenheiro civil) ou outro devidamente reconhecido pela entidade competente, detentor de atestado de responsabilidade técnica por execução de obras ou serviços de características semelhantes ao objeto licitado, através de cópia autenticada ou original de um dos seguintes documentos:

- a) ficha ou livro de registro de empregado;
- b) carteira de trabalho do profissional;
- c) contrato social no caso de sócio na condição de responsável técnico;
- d) contrato de prestação de serviço, celebrado de acordo com a legislação civil comum (com firma reconhecida das partes);

22.8 Relação explícita e Declaração formal de que disporá, por ocasião da futura



ESTADO DA BAHIA
Prefeitura Municipal de Vera Cruz

CNPJ: 13.891.130/0001-03
Rua São Bento, 123 – Centro – Mar Grande
CEP: 44.470-000 - Vera Cruz / Bahia –
www.veracruz.ba.gov.br



contratação, de instalações, aparelhamento e pessoal técnico, considerados essenciais para a execução contratual e cumprimento do objeto desta licitação, bem como da qualificação de cada um dos membros da equipe técnica que se responsabilizará pela execução dos serviços.

22.9 Atestado de Visita ou Declaração de Conhecimento das Informações e Condições Locais.

- a) Atestado de visita ao local dos serviços, fornecido por funcionário designado pela SEINFRA, em duas vias, que o licitante vistoriou e cientificou-se das condições locais e das informações operacionais necessárias ao cumprimento das obrigações que vier a assumir perante o Município.
- b) A Vistoria Técnica deverá ser feita por preposto credenciado pela licitante especificamente para o ato. A visita deverá ocorrer até o 3º (terceiro) dia útil anterior a data estipulada para a entrega das propostas e será agendada através da SEINFRA no endereço constante deste edital, que deverá ocorrer em dia útil, das 08h30min às 14h30min.
- c) A visita tratada neste item deverá ser realizada pelo respectivo responsável técnico da empresa licitante, que deverá se apresentar portando documento de identificação, carta de credenciamento devidamente assinada com firma reconhecida, acompanhada de cópia autenticada do contrato social e a certidão de registro do responsável técnico da empresa perante o CREA, para percorrer as áreas onde os serviços serão prestados;
- d) A vistoria visa o conhecimento total das especificações e das condições para realização do serviço objeto da licitação, pois a Prefeitura Municipal não aceitará nenhuma alegação posterior.
- e) O licitante que não fizer a vistoria assume a responsabilidade de executar os serviços sem direito a reclamações de reajustes de preços com base em desconhecimento das condições técnicas, logísticas ou materiais a serem empregados na execução dos serviços ou alegações de desconhecimento dos serviços ou local de execução.
- f) O atestado previsto no item acima, poderá ser substituído por declaração do licitante de que vistoriou e/ou conhece os locais dos serviços ou que dispensa a visita técnica, assumindo total responsabilidade sobre a execução do objeto em local não inspecionado. A Declaração de Conhecimento das Informações e Condições Locais, deverá ser assinada pelo representante legal da licitante.



ESTADO DA BAHIA
Prefeitura Municipal de Vera Cruz

CNPJ: 13.891.130/0001-03
Rua São Bento, 123 – Centro – Mar Grande
CEP: 44.470-000 - Vera Cruz / Bahia –
www.veracruz.ba.gov.br



- g) A realização da visita não se consubstancia em condição para a participação na licitação, ficando, contudo, as licitantes cientes de que após apresentação das propostas não serão admitidas, em hipótese alguma, alegações posteriores no sentido da inviabilidade de cumprir com as obrigações, face ao desconhecimento dos serviços e de dificuldades técnicas não previstas.
- h) A visita técnica é da inteira responsabilidade da licitante, que será realizada com o responsável Técnico da empresa acompanhado de preposto designado pela Prefeitura.
- i) O atestado de vistoria, ou a declaração que a substitui, deverá ser anexado aos demais documentos de habilitação.
- j) A apresentação do Atestado de Visita/Vistoria ou da Declaração de conhecimento das informações e condições locais, conforme modelos disponibilizados no Edital serão obrigatórios na fase de habilitação

22.10 DA HABILITAÇÃO JURÍDICA

- a) Registro Comercial, no caso de empresa individual;
- b) Ato Constitutivo, Estatuto ou Contrato Social em vigor, devidamente registrado, em se tratando de sociedades comerciais, e no caso de sociedade por ações, acompanhado de documentos de eleições de seus administradores;
- c) Inscrição do ato constitutivo, no caso de sociedades civis, acompanhada de prova de diretoria em exercício;
- d) Decreto de autorização, em se tratando de empresa ou sociedade estrangeira em funcionamento no país, e ato de registro ou autorização para funcionamento, expedido pelo órgão competente, quando a atividade assim o exigir.

22.11 HABILITAÇÃO FISCAL, SOCIAL E TRABALHISTA

- a) Prova de regularidade fiscal perante a Fazenda Nacional, mediante apresentação de certidão expedida conjuntamente pela Secretaria da Receita Federal do Brasil (RFB) e pela Procuradoria-Geral da Fazenda Nacional (PGFN);
- b) Prova de regularidade junto à Fazenda Estadual, através da Certidão Negativa conjunta junto aos Tributos Estaduais, emitida pela Secretaria da Fazenda Estadual onde a empresa for sediada;



ESTADO DA BAHIA
Prefeitura Municipal de Vera Cruz

CNPJ: 13.891.130/0001-03
Rua São Bento, 123 – Centro – Mar Grande
CEP: 44.470-000 - Vera Cruz / Bahia –
www.veracruz.ba.gov.br



- c) Prova de regularidade junto à Fazenda Municipal, através da Certidão Negativa junto aos Tributos Municipais, emitida pela Secretaria da Fazenda Municipal onde a empresa for sediada.
- d) Prova de regularidade com o Fundo de Garantia do Tempo de Serviço (FGTS), mediante apresentação do Certificado de Regularidade do FGTS/CRF;
- e) Prova de inexistência de débitos inadimplidos perante a justiça do trabalho, mediante a apresentação de certidão negativa ou positiva com efeito de negativa (CNDT);
- f) Prova de inscrição no Cadastro Nacional de Pessoas Jurídicas (CNPJ);
- g) Prova de inscrição no cadastro de contribuintes estadual e/ou municipal, se houver relativo ao domicílio ou sede do licitante, pertinente ao seu ramo de atividade e compatível com o objeto contratual 22.11.1. As ME/EPP deverão apresentar toda a documentação exigida para efeito de comprovação de regularidade fiscal, mesmo que esta apresente alguma restrição (art. 43 da LC nº 123/06).

22.11.1. As ME/EPP deverão apresentar toda a documentação exigida para efeito de comprovação de regularidade fiscal, mesmo que esta apresente alguma restrição (art. 43 da LC nº 123/06);

22.11.2. Havendo alguma restrição na comprovação da regularidade fiscal, será assegurado o prazo de 05 (cinco) dias úteis, cujo termo inicial corresponderá ao momento em que o proponente for declarado o vencedor do certame, prorrogáveis por igual período, a critério da Administração, para a regularização da documentação, pagamento ou parcelamento do débito, e emissão de eventuais certidões negativas ou positivas com efeito de certidão negativa (art. 43, §1º, da LC nº 147/14);

**23. RESPONSÁVEIS PELO ACOMPANHAMENTO DA EXECUÇÃO DO CONTRATO –
DECRETO 01/2025**

23.1 Gestor de execução:

Lainara Risso Conceição - Portaria 08/2025

23.2 Fiscalização técnica administrativa:

Irlane Santos Silva - Portaria 08/2025



ESTADO DA BAHIA
Prefeitura Municipal de Vera Cruz

CNPJ: 13.891.130/0001-03
Rua São Bento, 123 – Centro – Mar Grande
CEP: 44.470-000 - Vera Cruz / Bahia –
www.veracruz.ba.gov.br



24. DAS PENALIDADES

24.1. Comete infração administrativa, nos termos da lei, o licitante que, com dolo ou culpa:

24.1.1 deixar de entregar a documentação exigida para o certame ou não entregar qualquer documento que tenha sido solicitado pelo Agente de Contratação/Comissão durante o certame;

24.1.2. Salvo em decorrência de fato superveniente devidamente justificado, não mantiver a proposta em especial quando:

24.1.2.1 não enviar a proposta adequada ao último lance ofertado ou após a negociação;

24.1.2.2 recusar-se a enviar o detalhamento da proposta quando exigível;

24.1.2.3 pedir para ser desclassificado quando encerrada a etapa competitiva;

24.1.2.4 deixar de apresentar amostra; ou

24.1.2.5 apresentar proposta ou amostra em desacordo com as especificações do edital;

24.1.3 não celebrar o contrato ou não entregar a documentação exigida para a contratação, quando convocado dentro do prazo de validade de sua proposta;

24.1.3.1 recusar-se, sem justificativa, a assinar o contrato ou a ata de registro de preço, ou a aceitar ou retirar o instrumento equivalente no prazo estabelecido pela Administração;

24.1.4 apresentar declaração ou documentação falsa exigida para o certame ou prestar declaração falsa durante a licitação;

24.1.5 fraudar a licitação;

24.1.6 comportar-se de modo inidôneo ou cometer fraude de qualquer natureza, em especial quando:

24.1.6.1 induzir deliberadamente a erro no julgamento;

24.1.6.2 apresentar amostra falsificada ou deteriorada;

24.1.7 praticar atos ilícitos com vistas a frustrar os objetivos da licitação;

24.1.8 praticar ato lesivo previsto no art. 5º da Lei n.º 12.846, de 2013.

24.2. Com fulcro na Lei nº 14.133, de 2021, a Administração poderá, garantida a prévia



ESTADO DA BAHIA
Prefeitura Municipal de Vera Cruz

CNPJ: 13.891.130/0001-03
Rua São Bento, 123 – Centro – Mar Grande
CEP: 44.470-000 - Vera Cruz / Bahia –
www.veracruz.ba.gov.br



defesa, aplicar aos licitantes e/ou adjudicatários as seguintes sanções, sem prejuízo das responsabilidades civil e criminal:

24.2.1 advertência;

24.2.2 multa;

24.2.3 impedimento de licitar e contratar; e

24.2.4 declaração de inidoneidade para licitar ou contratar, enquanto perdurarem os motivos determinantes da punição ou até que seja promovida sua reabilitação perante a própria autoridade que aplicou a penalidade.

24.3. Na aplicação das sanções serão considerados:

24.3.1 a natureza e a gravidade da infração cometida.

24.3.2 as peculiaridades do caso concreto;

24.3.3 as circunstâncias agravantes ou atenuantes;

24.3.4 os danos que dela provierem para a Administração Pública;

24.3.5 a implantação ou o aperfeiçoamento de programa de integridade, conforme normas e orientações dos órgãos de controle.

24.4 A multa será recolhida em percentual de 0,5% a 30% incidente sobre o valor do contrato licitado, recolhida no prazo máximo de 10 (dez) dias úteis, a contar da comunicação oficial.

24.4.1. Para as infrações previstas nos itens 24.1.1, 24.1.2 e 24.1.3, a multa será de 0,5% a 15% do valor do contrato licitado.

24.4.2. Para as infrações previstas nos itens 24.1.4, 24.1.5, 24.1.6, 24.1.7 e 24.1.8, a multa será de 15% a 30% do valor do contrato licitado.

24.5. As sanções de advertência, impedimento de licitar e contratar e declaração de inidoneidade para licitar ou contratar poderão ser aplicadas, cumulativamente ou não, à penalidade de multa.

24.6. Na aplicação da sanção de multa será facultada a defesa do interessado no prazo de 15 (quinze) dias úteis, contado da data de sua intimação.



ESTADO DA BAHIA
Prefeitura Municipal de Vera Cruz

CNPJ: 13.891.130/0001-03
Rua São Bento, 123 – Centro – Mar Grande
CEP: 44.470-000 - Vera Cruz / Bahia –
www.veracruz.ba.gov.br



24.7 A sanção de impedimento de licitar e contratar será aplicada ao responsável em decorrência das infrações administrativas relacionadas nos itens 24.1.1, 24.1.2 e 24.1.3, quando não se justificar a imposição de penalidade mais grave, e impedirá o responsável de licitar e contratar no âmbito da Administração Pública direta e indireta do ente federativo a qual pertencer o órgão ou entidade, pelo prazo máximo de 3 (três) anos.

24.8. Poderá ser aplicada ao responsável a sanção de declaração de inidoneidade para licitar ou contratar, em decorrência da prática das infrações dispostas nos itens 24.1.4, 24.1.5, 24.1.6, 24.1.7 e 24.1.8, bem como pelas infrações administrativas previstas nos itens 24.1.1, 24.1.2 e 24.1.3 que justifiquem a imposição de penalidade mais grave que a sanção de impedimento de licitar e contratar, cuja duração observará o prazo previsto no art. 156, §5º, da Lei n.º 14.133/2021.

24.9 A recusa injustificada do adjudicatário em assinar o contrato ou a ata de registro de preço, ou em aceitar ou retirar o instrumento equivalente no prazo estabelecido pela Administração, descrita no item 24.1.3, caracterizará o descumprimento total da obrigação assumida e o sujeitará às penalidades e à imediata perda da garantia de proposta em favor do órgão ou entidade promotora da licitação.

24.10 A apuração de responsabilidade relacionadas às sanções de impedimento de licitar e contratar e de declaração de inidoneidade para licitar ou contratar demandará a instauração de processo de responsabilização a ser conduzido por comissão composta por 2 (dois) ou mais servidores estáveis, que avaliará fatos e circunstâncias conhecidos e intimará o licitante ou o adjudicatário para, no prazo de 15 (quinze) dias úteis, contado da data de sua intimação, apresentar defesa escrita e especificar as provas que pretenda produzir.

24.11. Caberá recurso no prazo de 15 (quinze) dias úteis da aplicação das sanções de advertência, multa e impedimento de licitar e contratar, contado da data da intimação, o qual será dirigido à autoridade que tiver proferido a decisão recorrida, que, se não a reconsiderar no prazo de 5 (cinco) dias úteis, encaminhará o recurso com sua motivação à autoridade superior, que deverá proferir sua decisão no prazo máximo de 20 (vinte) dias úteis, contado do recebimento dos autos.

24.12. Caberá a apresentação de pedido de reconsideração da aplicação da sanção de declaração de inidoneidade para licitar ou contratar no prazo de 15 (quinze) dias úteis, contado da data da intimação, e decidido no prazo máximo de 20 (vinte) dias úteis, contado do seu recebimento.

24.13 O recurso e o pedido de reconsideração terão efeito suspensivo do ato ou da decisão recorrida até que sobrevenha decisão final da autoridade competente.



ESTADO DA BAHIA
Prefeitura Municipal de Vera Cruz

CNPJ: 13.891.130/0001-03

Rua São Bento, 123 – Centro – Mar Grande

CEP: 44.470-000 - Vera Cruz / Bahia –

www.veracruz.ba.gov.br



24.14 A aplicação das sanções previstas neste edital não exclui, em hipótese alguma, a obrigação de reparação integral dos danos causados.

25. PRAZO DE EXECUÇÃO DO OBJETO E VIGÊNCIA CONTRATUAL

25.1 A CONTRATADA deverá estar apta a iniciar os serviços em até 05(cinco) dias após a assinatura do Contrato.

25.2 O prazo de execução do objeto será de: 150 dias.

Todos os prazos serão contados a partir da data de emissão da respectiva Ordem de Serviço.

25.3 O prazo de vigência contratual será de 12 (doze) meses contados a partir da data de publicação do contrato, admitidos a prorrogação nos termos da Lei.

Vera Cruz, 09 de março de 2026.

Valéria Araújo
Engenheira Civil
Matricula 204248



ESTADO DA BAHIA
Prefeitura Municipal de Vera Cruz
CNPJ: 13.891.130/0001-03
Rua São Bento, 123 – Centro – Mar Grande
CEP: 44.470-000 - Vera Cruz /Bahia – www.veracruz.ba.gov.br

EDITAL DE LICITAÇÃO
CONCORRENCIA ELETRÔNICA Nº 020/2026
PROCESSO ADMINISTRATIVO Nº 0249/2026

ANEXO III

MEMORIAL DESCRITIVO



ESTADO DA BAHIA
Prefeitura Municipal de Vera Cruz
CNPJ: 13.891.130/0001-03
Rua São Bento, 123 – Centro – Mar Grande
CEP: 44.470-000 - Vera Cruz / Bahia –
www.veracruz.ba.gov.br



MEMORIAL DESCRITIVO E ESPECIFICAÇÕES TÉCNICAS

Obra: Contratação de empresa de engenharia para execução de obra de pavimentação da Rua Curió, na localidade de Jirubatuba, no município de Vera Cruz - BA.



ESTADO DA BAHIA
Prefeitura Municipal de Vera Cruz
CNPJ: 13.891.130/0001-03
Rua São Bento, 123 – Centro – Mar Grande
CEP: 44.470-000 - Vera Cruz / Bahia –
www.veracruz.ba.gov.br



1. IDENTIFICAÇÃO

Obra: Contratação de empresa de engenharia para execução de obra de Rua do Curió, na localidade de Jirubatuba, no município de Vera Cruz-BA.

Local da obra: Vera Cruz/BA

Proprietário: Prefeitura Municipal de Vera Cruz

Endereço: Rua do Curió, na localidade de Jiribatuba, no município de Vera Cruz-BA.

2. APRESENTAÇÃO

A rua que será pavimentada encontra-se implantada, sendo o leito de boa qualidade servindo o material de base para o calçamento. A terraplanagem será executada de acordo com o traçado da rua, com corte e pequeno aterro para regularização do leito.

A definição da pavimentação levou em consideração vários fatores que dizem respeito à qualidade dos materiais, função da via no sistema de circulação, facilidade de manutenção e recuperação, optando-se devido às circunstâncias encontradas pela execução de pavimentação com paralelepípedos e drenagem pluvial superficial.

Os trechos a serem pavimentados serão constituídos de paralelepípedos graníticos rejuntados com argamassa de cimento e pó de pedra e meios-fios pré-fabricados de concreto.

Com relação ao movimento de terra, não haverá necessidade de material de empréstimo, visto que o greide projetado acompanha o perfil natural das vias, será feito quando necessário apenas um rebaixamento na caixa da rua. O bota fora do material excedente será transportado em caminhão basculante para local adequado.

As obras previstas serão executadas conforme indicado em plantas do projeto e permitirão uma melhoria na infraestrutura urbana e de saneamento, favorecendo o tráfego e a acessibilidade local, além de permitir uma gradual valorização imobiliária no bairro, proporcionando, enfim uma melhor qualidade de vida para os residentes na área de



ESTADO DA BAHIA
Prefeitura Municipal de Vera Cruz

CNPJ: 13.891.130/0001-03
Rua São Bento, 123 – Centro – Mar Grande
CEP: 44.470-000 - Vera Cruz / Bahia –
www.veracruz.ba.gov.br



intervenção.

O presente memorial é relativo à descrição sucinta dos materiais e serviços necessários para a execução da Pavimentação, todos os materiais e serviços a executar deverão satisfazer as exigências da Associação Brasileira de Normas Técnicas, (ABNT).

É necessário visitar o local da obra e sanar todas as dúvidas no departamento de Engenharia da Prefeitura Municipal de Vera Cruz.

3.ESPECIFICAÇÕES TÉCNICAS DOS MATERIAIS

3.1 PARALELEPÍPEDOS:

O material empregado na execução de revestimentos com paralelepípedos deverá satisfazer as seguintes características e requisitos de qualidade:

Os paralelepípedos deverão ser originários de rochas graníticas de granulação fina ou média, mostrando uma distribuição uniforme dos materiais constituintes e estarem isentos de veios, falhas, materiais em desagregação ou arestas quebradas.

Os paralelepípedos serão aparelhados de modo que suas faces apresentem uma forma retangular. A face superior ou de uso deve apresentar uma superfície razoavelmente plana e com as arestas retilíneas. As faces laterais não poderão apresentar convexidades ou saliências que induzam a juntas maiores que 1,5cm.

As dimensões dos paralelepípedos devem estar compreendidas dentro dos seguintes limites:

- ✓ Comprimento - 18 a 23 cm
- ✓ Largura - 11 a 14 cm
- ✓ Altura - 11 a 14 cm

3.2 MEIO FIO:

O meio-fio é uma peça em concreto simples, destinada a separar a faixa de pavimentação da faixa de passeio e deverá ser fornecido com seção trapezoidal nas seguintes dimensões:

- ✓ Comprimento (C) = 1,00m



ESTADO DA BAHIA
Prefeitura Municipal de Vera Cruz
CNPJ: 13.891.130/0001-03
Rua São Bento, 123 – Centro – Mar Grande
CEP: 44.470-000 - Vera Cruz / Bahia –
www.veracruz.ba.gov.br



- ✓ Largura da face superior (L_s) = 0,12m
- ✓ Largura da face inferior (L_i) = 0,15m
- ✓ Altura (A) = 0,30m 0x100 cm.

O concreto utilizado no meio fio deve atender as normas (NBR) da ABNT devendo ser dosado racionalmente e deve possuir as seguintes resistências características:

- ✓ Meios-fios pré-moldados no local: F_{ck} 20 MPa;
- ✓ Lastro de concreto: F_{ck} 15 MPa.

Os meios-fios devem ser executados em peças de 1,00 m de comprimento, as quais devem ser vibradas até seu completo adensamento e, devidamente curadas antes de sua aplicação. Seu comprimento deve ser reduzido para a execução de segmentos em curva.

Detalhe do meio-fio

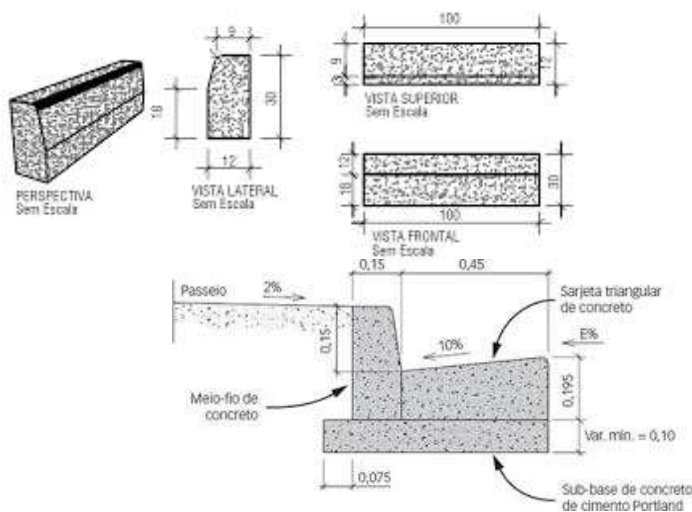

4. MEMORIAL DESCRITIVO/ ESPECIFICAÇÕES DOS SERVIÇOS

4.1 SERVIÇOS PRELIMINARES

4.1.1 Serviços Iniciais

Serão verificados os níveis das construções existentes e pavimentações existentes para determinar efetivamente a cota de escavação ou aterro junto aos passeios. Procurando na



ESTADO DA BAHIA
Prefeitura Municipal de Vera Cruz
CNPJ: 13.891.130/0001-03
Rua São Bento, 123 – Centro – Mar Grande
CEP: 44.470-000 - Vera Cruz / Bahia –
www.veracruz.ba.gov.br



medida do possível sempre o aproveitamento do leito existente.

A rua a ser pavimentada deverá ser interrompida com a devida sinalização (fornecida pela prefeitura) verificando sempre a necessidade do fluxo.

Os serviços de sinalização de vias, controle do trânsito, ficarão a cargo da Prefeitura.

Os serviços de marcação de níveis, do gabarito, instalação e placa da obra ficarão a cargo da empresa contratada.

Junto a obra ficarão a placa da obra, uma via do projeto e memorial descritivo e uma via da Anotação de Responsabilidade Técnica (ART) do executor dos serviços.

4.1.2 Placas de Obra

Deverá ser confeccionada e instalada placa de obra, conforme modelo fornecido pela prefeitura.

4.1.3 Locação da Obra

Todo serviço a executar será locado rigorosamente de acordo com o projeto. Para isso serão utilizados equipamentos topográficos operados por profissionais competentes e qualificados. Será mantido, de trecho em trecho, RN comprobatório, devidamente protegido, ou assinalado em pontos imóveis, tais como postes.

A locação será realizada com a utilização da boa técnica de uso corrente para serviços correlatos, com a elaboração de cadernetas de campo, notas de serviço, locação e nivelamento do eixo e bordos, etc.

4.1.4 Equipamentos de Proteção Individual - EPI

Conforme legislação do Ministério do trabalho a empreiteira deverá fornecer EPI's aos funcionários e prestadores de serviços que estejam dentro do canteiro de obras.

4.2 MOVIMENTO DE TERRA

4.2.1 Regularização e Compactação do Subleito

Quanto à conformação do subleito, dentro dos perfis transversais e alinhamentos previstos



ESTADO DA BAHIA
Prefeitura Municipal de Vera Cruz
CNPJ: 13.891.130/0001-03
Rua São Bento, 123 – Centro – Mar Grande
CEP: 44.470-000 - Vera Cruz / Bahia –
www.veracruz.ba.gov.br



no projeto, este deverá ser feito, preferencialmente, pelo aporte de material ou pela regularização do subleito existente.

Onde o subleito apresentar condições desfavoráveis à compactação como baixo suporte, material saturado etc., este deverá ser removido e substituído por material selecionado de modo a se obter bom suporte.

Na preparação do subleito (nivelamento) a conformação do mesmo deverá seguir o perfil final, considerando a declividade especificada em projeto a partir da linha do eixo, “otimizando” assim o material de assentamento.

A superfície do subleito regularizada deverá apresentar a forma equivalente à superfície da pavimentação acabada, conforme representação no corte transversal.

4.3 PAVIMENTAÇÃO

4.3.1 Fornecimento e Assentamento de meios-fios

Após o leito devidamente nivelado e alinhado conforme secção de projeto, as valas para colocação das guias (meios-fios) serão abertas manualmente, localizadas nas bordas das plataformas, com dimensões compatíveis com as dimensões previstas, obedecendo aos alinhamentos longitudinais e transversais e cotas (dimensões) estabelecidas no projeto.

Para assentamento e/ou execução das guias, o fundo das valas deverá ser nivelado e compactado até atingir o nível desejado onde, o topo do mesmo deverá ficar de tal forma que a parte exposta, após a pavimentação, seja de 10 cm (o espelho).

Deverá ser executada base de concreto para assentamento do meio-fio.

Depois de concluídos os meios-fios, os mesmos deverão receber preenchimento lateral com terra apiloada manualmente para garantir a sua posição e alinhamento, nos serviços posteriores de revestimento do leito e compactação.

O assentamento deverá ser feito atendendo rigorosamente ao greide e ao alinhamento definidos pelos projetos, a critério da Fiscalização.

O rejuntamento dos meios-fios será feito com argamassa de cimento e pó de pedra no traço



ESTADO DA BAHIA
Prefeitura Municipal de Vera Cruz

CNPJ: 13.891.130/0001-03

Rua São Bento, 123 – Centro – Mar Grande

CEP: 44.470-000 - Vera Cruz / Bahia –

www.veracruz.ba.gov.br



1:3 (cimento, pó de pedra) em volume. Cuidado especial deve merecer o acabamento da junta na parte anterior e superior, para que não apresente rebarbas ou saliências com relação às faces dos meios-fios adjacentes. A largura das juntas não deverá ultrapassar 1,5cm.

Nas curvas, com raio menor que 30 metros, deverão ser usados meios-fios com 0,50m de comprimento.

4.3.2 Fornecimento e Assentamento de Paralelepípedos

Após a execução das etapas de escavação e aterros, drenagem, compactação do subleito, etc., e estando o leito devidamente nivelado conforme os perfis longitudinais e transversais, com inclusive os meios-fios já assentados, iniciar-se-á o assentamento dos paralelepípedos, obedecendo-se as seguintes etapas:

a. Espalhamento, regularização e compactação de camada de pó de pedra com espessura média de 10cm após a compactação. Esta camada será espalhada manualmente e deve atingir uma espessura mínima de 10 cm (coincidente com a superfície do projeto) e terá também a finalidade de corrigir pequenos defeitos de subleito.

b. Após a execução de base em pó de pedra, a contratada fará o piqueteamento dos panos, com o uso de gabaritos e linhas de nylon, com espaçamento de 01(um) metro no sentido transversal e de três a cinco metros no sentido longitudinal, de modo a conformar o perfil projetado. Nessa marcação, usando linhas de nylon, segue-se o assentamento das pedras que é feito por cravação, com as faces de rolamento plana, cuidadosamente escolhida.

c. A disposição de arrumação dos paralelepípedos seguirá os detalhes do projeto executivo, especialmente no que se refere a cruzamento, curvas, etc. As juntas terão 1,5 cm de espessura, em média e serão alternadas para cada fileira transversal subsequente de blocos.

d. Além da disposição de assentamento, será rigorosamente observado o abaulamento do pavimento previsto nos detalhes do projeto para as diversas situações ocorrentes.



ESTADO DA BAHIA
Prefeitura Municipal de Vera Cruz
CNPJ: 13.891.130/0001-03
Rua São Bento, 123 – Centro – Mar Grande
CEP: 44.470-000 - Vera Cruz / Bahia –
www.veracruz.ba.gov.br



e. Concluído o assentamento faz-se o rejunte do pavimento que deve ser executado com argamassa de cimento e pó de pedra no traço 1:3.

4.3.3 Travamento

Nos trechos em rampa e no final das vias, deve-se proceder ao travamento dos paralelepípedos, através da execução de um meio-fio enterrado, sendo, no caso de rampa, a cada 5m de via.

4.4 CALÇADAS

A execução do passeio será em concreto 20 MPa, usinado, com espessura de 7 cm e juntas de dilatação em madeira, inclusive lançamento e adensamento.

A área deverá ser nivelada de acordo com as cotas da rua e das casas. Não será tolerado piso irregular. Todo o piso deverá atender à Norma Brasileira de portadores de necessidades especiais não se admitindo nenhum degrau ou desnível que impeça a locomoção de pessoas com mobilidade reduzida.

Antes da aplicação do piso a base deverá ser bem compactada e nivelada. As juntas de dilatação serão feitas com sarrafos de madeira de 2,5 mm de espessura, dispostas transversalmente às passarelas e distantes 1,00m umas das outras. O sarrafeamento deverá ser feito quando o concreto ainda estiver em estado plástico, de modo a que a superfície do pavimento, quando concluído, apresente-se plana.

Nos rebaixamentos de meio-fio e acessos para P.N.E. o piso será conforme NBR 9050.

5 GENERALIDADES

1. Todo o material a ser empregado deverá ser previamente aprovado e verificado as condições de aplicabilidade pelo Fiscal da Prefeitura Municipal de Vera Cruz.
2. O cimento utilizado na confecção das argamassas de rejuntamento deverá ser do tipo Portland e satisfazer a especificação da ABNT-ES-1.
3. A areia deve ser constituída de partículas limpas, duras e duráveis de preferência



ESTADO DA BAHIA
Prefeitura Municipal de Vera Cruz

CNPJ: 13.891.130/0001-03

Rua São Bento, 123 – Centro – Mar Grande

CEP: 44.470-000 - Vera Cruz / Bahia –

www.veracruz.ba.gov.br



silicosas, isenta de torrões de terra ou de outras matérias estranhas e ter diâmetro máximo igual a 4,8mm.

4. O calçamento não deverá ser executado quando o material do colchão estiver excessivamente molhado (saturado).
5. Considera-se o pavimento pronto depois que apresentar forma definida pelo alinhamento, perfis, dimensões e seção transversal típica, estabelecidos pelo projeto.
6. No assentamento das pedras, feita com martelo, as mesmas deverão ficar bem entrelaçadas e unidas, niveladas superficialmente, de modo que não coincidam as juntas vizinhas e se garante um perfeito entrelaçamento (travamento) entre as mesmas.
7. Não serão admitidas pedras soltas e sem contato direto com as adjacentes, nem travamento feito com lascas que terão apenas a função de preencher os vazios entre as pedras já travadas.
8. Paralelamente a estes controles deverá ser promovida uma inspeção visual, objetivando a identificação de peças com defeitos que possam vir a prejudicar o assentamento, o desempenho estrutural ou a estética do pavimento.
9. Serão admitidas as seguintes tolerâncias:
 - ✓ Depressões no pavimento em qualquer direção nunca superior a 10 milímetros quando verificado com uma régua de 3 metros de comprimento;
 - ✓ A altura do pavimento após comprimido, não poderá ultrapassar a 5% do limite estabelecido no projeto.
 - ✓ Será tolerado até 20 mm de desvio no alinhamento e perfis estabelecidos no projeto.
10. A obra deverá ser entregue totalmente limpa, varrida, com todo o material de expurgo levado para local apropriado conforme indicação da fiscalização, e em perfeitas condições de utilização.



ESTADO DA BAHIA
Prefeitura Municipal de Vera Cruz
CNPJ: 13.891.130/0001-03
Rua São Bento, 123 – Centro – Mar Grande
CEP: 44.470-000 - Vera Cruz / Bahia –
www.veracruz.ba.gov.br



6 MEDIÇÃO E PAGAMENTO

6.1 MEDIÇÃO

O pavimento em paralelepípedos será medido pela área (m²) do pavimento executado na via sobre o colchão de pó de pedra.

A empresa deverá solicitar a medição através de ofício endereçado à Prefeitura municipal, acompanhado da planilha de medição bem como o relatório fotográfico e “as built” indicando os serviços executados.

6.2 PAGAMENTO

O pagamento será feito ao preço unitário contratual do serviço executado sobre as quantidades.

No preço unitário estão incluídos:

- ✓ Fornecimento e transporte dos materiais até o final da execução de obra;
- ✓ Serviços topográficos de apoio;
- ✓ Todos os demais serviços necessários à sua completa execução.

7 LIMPEZA

A Contratada deverá manter as instalações sempre limpas e os serviços de limpeza deverão satisfazer as seguintes condições:

- ✓ Deverá ser procedida periódica remoção de todo o entulho e detritos que venham a se acumular no decorrer da execução dos serviços;
- ✓ Não será permitida a deposição de entulho diretamente no solo devendo ser empregadas caçambas próprias para esse destino;
- ✓ A empresa de caçamba que for contratada deverá apresentar previamente o Alvará de Licença na Prefeitura Municipal da cidade;
- ✓ É expressamente proibida a deposição de resíduo orgânico junto com demais resíduos.
- ✓ O entulho será colocado em local indicado pela Fiscalização e retirado constantemente para



ESTADO DA BAHIA
Prefeitura Municipal de Vera Cruz

CNPJ: 13.891.130/0001-03

Rua São Bento, 123 – Centro – Mar Grande

CEP: 44.470-000 - Vera Cruz / Bahia –

www.veracruz.ba.gov.br



fora do local da obra, nunca deixando ultrapassar a um caminhão.

Vera Cruz, 10 de março de 2026.

Juliana Ferreira Fontes
Engenheira Civil
Crea-BA 051866107-5



ESTADO DA BAHIA
Prefeitura Municipal de Vera Cruz
CNPJ: 13.891.130/0001-03
Rua São Bento, 123 – Centro – Mar Grande
CEP: 44.470-000 - Vera Cruz /Bahia – www.veracruz.ba.gov.br

EDITAL DE LICITAÇÃO
CONCORRENCIA ELETRÔNICA N° 020/2026
PROCESSO ADMINISTRATIVO N° 0249/2026

ANEXO IV

MODELO ENCARGO SOCIAL; MODELO BDI; PLANILHA
ORÇAMENTÁRIA; COMPOSIÇÕES UNITÁRIAS;
CRONOGRAMA FÍSICO-FINANCEIRO; PLANTAS



Obra
PAVIMENTAÇÃO RUA DO CURIÓ - JIRIBATUBA

Bancos
SINAPI - 03/2026 - Bahia
ORSE - 02/2026 - Sergipe

B.D.I.
22,0%

Encargos Sociais
Desonerado:
Horista: 117,73%
Mensalista: 72,85%

Orçamento Sintético

Item	Código	Banco	Descrição	Und	Quant.	Valor Unit	Valor Unit com BDI	Total	Peso (%)
1			SERVIÇOS PRELIMINARES					971.534,09	100,00 %
1.1	74209/001	SINAPI	PLACA DE OBRA EM CHAPA DE AÇO GALVANIZADO	m²	6	514,68	627,90	3.767,40	0,39 %
1.2	9164	ORSE	Locação topográfica com nivelamento de seções transversais de serviços de terraplenagem, inclusive conferências	m	511	5,32	6,49	3.316,39	0,34 %
1.3			MOVIMENTO DE TERRA					44.459,55	4,58 %
1.3.1	101136	SINAPI	ESCAVAÇÃO HORIZONTAL, INCLUINDO CARGA, DESCARGA E TRANSPORTE EM SOLO DE 1A CATEGORIA COM TRATOR DE ESTEIRAS (170HP/LÂMINA: 5,20M3) E CAMINHÃO BASCULANTE DE 10M3, DMT ATÉ 200M. AF_ 07/2020	m³	1399	15,13	18,45	25.811,55	2,66 %
1.3.3	100576	SINAPI	REGULARIZAÇÃO E COMPACTAÇÃO DE SUBLEITO DE SOLO PREDOMINANTEMENTE ARGILOSO, PARA OBRAS DE CONSTRUÇÃO DE PAVIMENTOS. AF_ 09/2024	m²	4662	3,28	4,00	18.648,00	1,92 %
1.4			PAVIMENTAÇÃO					795.368,28	81,87 %
1.4.1	94273	SINAPI	ASSENTAMENTO DE GUIA (MEIO-FIO) EM TRECHO RETO, CONFECCIONADA EM CONCRETO PRÉ-FABRICADO, DIMENSÕES 100X15X13X30 CM (COMPRIMENTO X BASE INFERIOR X BASE SUPERIOR X ALTURA). AF_ 01/2024	M	1554	41,60	50,75	78.865,50	8,12 %
1.4.2	000000015	Próprio	PAVIMENTO EM PARALELEPIPEDO SOBRE COLCHÃO DE PÓ DE PEDRA REJUNTADO COM ARGAMASSA DE CIMENTO E PÓ DE PEDRA NO TRAÇO 1:3 (PEDRAS PEQUENAS 30 A 35 PEÇAS POR M2) COM FRETE	m²	4662	125,98	153,69	716.502,78	73,75 %
1.5			CALÇADA					119.214,17	12,27 %
1.5.1	94342	SINAPI	ATERRO MANUAL DE VALAS COM AREIA PARA ATERRO. AF_08/2023	m³	46,62	132,14	161,21	7.515,61	0,77 %
1.5.2	94991	SINAPI	EXECUÇÃO DE PASSEIO (CALÇADA) OU PISO DE CONCRETO COM CONCRETO MOLDADO IN LOCO, USINADO C20, ACABAMENTO CONVENCIONAL, NÃO ARMADO. AF_ 08/2022	m³	108,78	841,67	1.026,83	111.698,56	11,50 %
1.6			SERVIÇOS FINAIS					5.408,30	0,56 %
1.6.1	063	Próprio	Limpeza de ruas (varrição e remoção de entulhos)	m²	4662	0,81	0,98	4.568,76	0,47 %
1.6.2	4526	ORSE	Poste de ferro galv. Ø 2", h = 2,50m com 2 placas de 20x35cm em chapa esmaltada para identificação de logradouros	un	1	688,15	839,54	839,54	0,09 %

Total sem BDI	796.411,58
Total do BDI	175.122,51
Total Geral	971.534,09



Composições Analíticas com Preço Unitário
PAVIMENTAÇÃO RUA DO CURIÓ - JIRIBATUBA

Bancos
SINAPI - 03/2026 - Bahia
ORSE - 02/2026 - Sergipe

B.D.I.
22,0%

Encargos Sociais
Desonerado:
Horista: 117,73%
Mensalista: 72,85%

Composições Analíticas com Preço Unitário

Composições Principais

1.1	Código	Banco	Descrição	Tipo	Und	Quant.	Valor Unit	Total	
Composição	74209/001	SINAPI	PLACA DE OBRA EM CHAPA DE ACO GALVANIZADO	CANT - CANTEIRO DE OBRAS	m²	1,0000000	514,68	514,68	
Composição Auxiliar	88262	SINAPI	CARPINTEIRO DE FORMAS COM ENCARGOS COMPLEMENTARES	Livro SINAPI: Cálculos e Parâmetros	H	1,0000000	33,24	33,24	
Composição Auxiliar	88316	SINAPI	SERVENTE COM ENCARGOS COMPLEMENTARES	Livro SINAPI: Cálculos e Parâmetros	H	2,0000000	24,91	49,82	
Composição Auxiliar	94962	SINAPI	CONCRETO MAGRO PARA LASTRO, TRAÇO 1:4,5:4,5 (EM MASSA SECA DE CIMENTO/ AREIA MÉDIA/ BRITA 1) - PREPARO MECÂNICO COM BETONEIRA 400 L. AF_05/2021	Produção de Concreto	m³	0,0100000	519,02	5,19	
Insumo	00004417	SINAPI	SARRAFO NAO APARELHADO *2,5 X 7* CM, EM MACARANDUBA/MASSARANDUBA, ANGELIM, PEROBA-ROSA OU EQUIVALENTE DA REGIAO - BRUTA	Material	M	1,0000000	6,75	6,75	
Insumo	00004491	SINAPI	PONTELETE *7,5 X 7,5* CM EM PINUS, MISTA OU EQUIVALENTE DA REGIAO - BRUTA	Material	M	4,0000000	10,10	40,40	
Insumo	00004813	SINAPI	PLACA DE OBRA (PARA CONSTRUCAO CIVIL) EM CHAPA GALVANIZADA *N. 22*, ADESIVADA, DE *2,4 X 1,2* M (SEM POSTES PARA FIXACAO)	Material	m²	1,0000000	377,50	377,50	
Insumo	00005075	SINAPI	PREGO DE ACO POLIDO COM CABECA 18 X 30 (2 3/4 X 10)	Material	KG	0,1100000	16,27	1,78	
MO sem LS =>					25,69	LS =>	30,24	MO com LS =>	55,93
Valor do BDI =>					113,22	Valor com BDI =>			627,90

1.2	Código	Banco	Descrição	Tipo	Und	Quant.	Valor Unit	Total	
Composição	9164	ORSE	Locação topográfica com nivelamento de seções transversais de serviços de terraplenagem, inclusive conferências	Locação de Serviços de Terraplenagem e Acompanhamento Topográfico da Obra	m	1,0000000	5,32	5,32	
Composição Auxiliar	88253	SINAPI	AUXILIAR DE TOPOGRAFO COM ENCARGOS COMPLEMENTARES	Livro SINAPI: Cálculos e Parâmetros	H	0,1160000	24,16	2,80	
Composição Auxiliar	90781	SINAPI	TOPOGRAFO COM ENCARGOS COMPLEMENTARES	Livro SINAPI: Cálculos e Parâmetros	H	0,0580000	43,62	2,52	
MO sem LS =>					1,79	LS =>	2,10	MO com LS =>	3,89
Valor do BDI =>					1,17	Valor com BDI =>			6,49

1.3.1	Código	Banco	Descrição	Tipo	Und	Quant.	Valor Unit	Total	
Composição	101136	SINAPI	ESCAVAÇÃO HORIZONTAL, INCLUINDO CARGA, DESCARGA E TRANSPORTE EM SOLO DE 1A CATEGORIA COM TRATOR DE ESTEIRAS (170HP/LÂMINA: 5,20M3) E CAMINHÃO BASCULANTE DE 10M3, DMT ATÉ 200M. AF_07/2020	Escavação Horizontal	m³	1,0000000	15,13	15,13	
Composição Auxiliar	100974	SINAPI	CARGA, MANOBRA E DESCARGA DE SOLOS E MATERIAIS GRANULARES EM CAMINHÃO BASCULANTE 10 M³ - CARGA COM PÁ CARREGADEIRA (CAÇAMBA DE 1,7 A 2,8 M³ / 128 HP) E DESCARGA LIVRE (UNIDADE: M3). AF_02/2026	Transporte, Carga e Descarga de Materiais	m³	1,2500000	9,27	11,58	
Composição Auxiliar	5847	SINAPI	TRATOR DE ESTEIRAS, POTÊNCIA 170 HP, PESO OPERACIONAL 19 T, CACAMBA 5,2 M3 - CHP DIURNO. AF_06/2014	Custos Horários Produtivo e Improdutivo dos Equipamentos	CHP	0,0048000	324,99	1,55	
Composição Auxiliar	5849	SINAPI	TRATOR DE ESTEIRAS, POTÊNCIA 170 HP, PESO OPERACIONAL 19 T, CACAMBA 5,2 M3 - CHI DIURNO. AF_06/2014	Custos Horários Produtivo e Improdutivo dos Equipamentos	CHI	0,0082000	105,64	0,86	
Composição Auxiliar	88316	SINAPI	SERVENTE COM ENCARGOS COMPLEMENTARES	Livro SINAPI: Cálculos e Parâmetros	H	0,0131000	24,91	0,32	
Composição Auxiliar	93589	SINAPI	TRANSPORTE COM CAMINHÃO BASCULANTE DE 10 M³, EM VIA URBANA EM REVESTIMENTO PRIMÁRIO (UNIDADE: M3XKM). AF_02/2026	Transporte, Carga e Descarga de Materiais	M3XKM	0,2500000	3,29	0,82	
MO sem LS =>					1,10	LS =>	1,29	MO com LS =>	2,39
Valor do BDI =>					3,32	Valor com BDI =>			18,45

1.3.3	Código	Banco	Descrição	Tipo	Und	Quant.	Valor Unit	Total	
Composição	100576	SINAPI	REGULARIZAÇÃO E COMPACTAÇÃO DE SUBLEITO DE SOLO PREDOMINANTEMENTE ARGILOSO, PARA OBRAS DE CONSTRUÇÃO DE PAVIMENTOS. AF_09/2024	Aterros, Bases, Sub bases e Imprimações	m²	1,0000000	3,28	3,28	
Composição Auxiliar	5901	SINAPI	CAMINHÃO PIPA 10.000 L TRUCADO, PESO BRUTO TOTAL 23.000 KG, CARGA ÚTIL MÁXIMA 15.935 KG, DISTÂNCIA ENTRE EIXOS 4,8 M, POTÊNCIA 230 CV, INCLUSIVE TANQUE DE AÇO PARA TRANSPORTE DE ÁGUA - CHP DIURNO. AF_06/2014	Custos Horários Produtivo e Improdutivo dos Equipamentos	CHP	0,0010702	384,65	0,41	
Composição Auxiliar	5903	SINAPI	CAMINHÃO PIPA 10.000 L TRUCADO, PESO BRUTO TOTAL 23.000 KG, CARGA ÚTIL MÁXIMA 15.935 KG, DISTÂNCIA ENTRE EIXOS 4,8 M, POTÊNCIA 230 CV, INCLUSIVE TANQUE DE AÇO PARA TRANSPORTE DE ÁGUA - CHI DIURNO. AF_06/2014	Custos Horários Produtivo e Improdutivo dos Equipamentos	CHI	0,0075450	79,84	0,60	
Composição Auxiliar	5932	SINAPI	MOTONIVELADORA POTÊNCIA BÁSICA LÍQUIDA (PRIMEIRA MARCHA) 125 HP, PESO BRUTO 13032 KG, LARGURA DA LÂMINA DE 3,7 M - CHP DIURNO. AF_06/2014	Custos Horários Produtivo e Improdutivo dos Equipamentos	CHP	0,0003025	309,48	0,09	
Composição Auxiliar	5934	SINAPI	MOTONIVELADORA POTÊNCIA BÁSICA LÍQUIDA (PRIMEIRA MARCHA) 125 HP, PESO BRUTO 13032 KG, LARGURA DA LÂMINA DE 3,7 M - CHI DIURNO. AF_06/2014	Custos Horários Produtivo e Improdutivo dos Equipamentos	CHI	0,0083127	123,29	1,02	
Composição Auxiliar	73436	SINAPI	ROLO COMPACTADOR VIBRATÓRIO PÉ DE CARNEIRO PARA SOLOS, POTÊNCIA 80 HP, PESO OPERACIONAL SEM/COM LASTRO 7,4 / 8,8 T, LARGURA DE TRABALHO 1,68 M - CHP DIURNO. AF_02/2016	Custos Horários Produtivo e Improdutivo dos Equipamentos	CHP	0,0025195	190,00	0,47	
Composição Auxiliar	88316	SINAPI	SERVENTE COM ENCARGOS COMPLEMENTARES	Livro SINAPI: Cálculos e Parâmetros	H	0,0086152	24,91	0,21	
Composição Auxiliar	93244	SINAPI	ROLO COMPACTADOR VIBRATÓRIO PÉ DE CARNEIRO PARA SOLOS, POTÊNCIA 80 HP, PESO OPERACIONAL SEM/COM LASTRO 7,4 / 8,8 T, LARGURA DE TRABALHO 1,68 M - CHI DIURNO. AF_02/2016	Custos Horários Produtivo e Improdutivo dos Equipamentos	CHI	0,0060957	78,75	0,48	
				MO sem LS =>	0,48	LS =>	0,57	MO com LS =>	1,05
				Valor do BDI =>	0,72	Valor com BDI =>			4,00

1.4.1	Código	Banco	Descrição	Tipo	Und	Quant.	Valor Unit	Total
Composição	94273	SINAPI	ASSENTAMENTO DE GUIA (MEIO-FIO) EM TRECHO RETO, CONFECCIONADA EM CONCRETO PRÉ-FABRICADO, DIMENSÕES 100X15X13X30 CM (COMPRIMENTO X BASE INFERIOR X BASE SUPERIOR X ALTURA). AF_01/2024	Guias e sarjetas	M	1,0000000	41,60	41,60
Composição Auxiliar	88309	SINAPI	PEDREIRO COM ENCARGOS COMPLEMENTARES	Livro SINAPI: Cálculos e Parâmetros	H	0,2296000	33,84	7,76

Composição Auxiliar	88316	SINAPI	SERVENTE COM ENCARGOS COMPLEMENTARES	Livro SINAPI: Cálculos e Parâmetros	H	0,2296000	24,91	5,71
Composição Auxiliar	88629	SINAPI	ARGAMASSA TRAÇO 1:3 (EM VOLUME DE CIMENTO E AREIA MÉDIA UMIDA), PREPARO MANUAL. AF_08/2019	Argamassas	m³	0,0018000	846,53	1,52
Insumo	00000370	SINAPI	AREIA MEDIA - POSTO JAZIDA/FORNECEDOR (RETIRADO NA JAZIDA, SEM TRANSPORTE)	Material	m³	0,0066000	144,80	0,95
Insumo	00004059	SINAPI	MEIO-FIO OU GUIA DE CONCRETO, PRE-MOLDADO, COMP 1 M, *30 X 12/15" CM (H X L1/L2)	Material	M	1,0050000	25,54	25,66

MO sem LS => 4,30 LS => 5,07 MO com LS => 9,37

Valor do BDI => 9,15 Valor com BDI => 50,75

1.4.2	Código	Banco	Descrição	Tipo	Und	Quant.	Valor Unit	Total
Composição	000000015	Próprio	PAVIMENTO EM PARALELEPIPEDO SOBRE COLCHÃO DE PÓ DE PEDRA REJUNTADO COM ARGAMASSA DE CIMENTO E PÓ DE PEDRA NO TRAÇO 1:3 (PEDRAS PEQUENAS 30 A 35 PEÇAS POR M2) COM FRETE	PAVI - PAVIMENTAÇÃO	m²	1,0000000	125,98	125,98
Composição Auxiliar	88260	SINAPI	CALCETEIRO COM ENCARGOS COMPLEMENTARES	Livro SINAPI: Cálculos e Parâmetros	H	0,4000000	33,65	13,46
Composição Auxiliar	88316	SINAPI	SERVENTE COM ENCARGOS COMPLEMENTARES	Livro SINAPI: Cálculos e Parâmetros	H	0,9200000	24,91	22,91
Insumo	00001379	SINAPI	CIMENTO PORTLAND COMPOSTO CP II-32	Material	KG	9,1100000	0,99	9,01
Insumo	11336	ORSE	Pó de pedra - incluso frete	Material	m³	0,1230000	165,02	20,29
Insumo	11394	ORSE	Paralelepípedo granítico (com frete)	Material	mil	0,0350000	1.723,39	60,31

MO sem LS => 10,98 LS => 12,92 MO com LS => 23,90

Valor do BDI => 27,71 Valor com BDI => 153,69

1.5.1	Código	Banco	Descrição	Tipo	Und	Quant.	Valor Unit	Total
Composição	94342	SINAPI	ATERRO MANUAL DE VALAS COM AREIA PARA ATERRO. AF_08/2023	Aterro e Reaterro de Valas	m³	1,0000000	132,14	132,14
Composição Auxiliar	5901	SINAPI	CAMINHÃO PIPA 10.000 L TRUCADO, PESO BRUTO TOTAL 23.000 KG, CARGA ÚTIL MÁXIMA 15.935 KG, DISTÂNCIA ENTRE EIXOS 4,8 M, POTÊNCIA 230 CV, INCLUSIVE TANQUE DE AÇO PARA TRANSPORTE DE ÁGUA - CHP DIURNO. AF_06/2014	Custos Horários Produtivo e Improdutivo dos Equipamentos	CHP	0,0054000	384,65	2,07
Composição Auxiliar	5903	SINAPI	CAMINHÃO PIPA 10.000 L TRUCADO, PESO BRUTO TOTAL 23.000 KG, CARGA ÚTIL MÁXIMA 15.935 KG, DISTÂNCIA ENTRE EIXOS 4,8 M, POTÊNCIA 230 CV, INCLUSIVE TANQUE DE AÇO PARA TRANSPORTE DE ÁGUA - CHI DIURNO. AF_06/2014	Custos Horários Produtivo e Improdutivo dos Equipamentos	CHI	0,0006000	79,84	0,04
Composição Auxiliar	88316	SINAPI	SERVENTE COM ENCARGOS COMPLEMENTARES	Livro SINAPI: Cálculos e Parâmetros	H	0,7866000	24,91	19,59
Composição Auxiliar	91533	SINAPI	COMPACTADOR DE SOLOS DE PERCUSSÃO (SOQUETE) COM MOTOR A GASOLINA 4 TEMPOS, POTÊNCIA 4 CV - CHP DIURNO. AF_08/2015	Custos Horários Produtivo e Improdutivo dos Equipamentos	CHP	0,1962000	50,42	9,89
Insumo	00000368	SINAPI	AREIA PARA ATERRO - POSTO JAZIDA/FORNECEDOR (RETIRADO NA JAZIDA, SEM TRANSPORTE)	Material	m³	1,3889000	72,40	100,55

MO sem LS => 8,60 LS => 10,12 MO com LS => 18,72

Valor do BDI => 29,07 Valor com BDI => 161,21

1.5.2	Código	Banco	Descrição	Tipo	Und	Quant.	Valor Unit	Total
Composição	94991	SINAPI	EXECUÇÃO DE PASSEIO (CALÇADA) OU PISO DE CONCRETO COM CONCRETO MOLDADO IN LOCO, USINADO C20, ACABAMENTO CONVENCIONAL, NÃO ARMADO. AF_08/2022	Passeios de Concreto	m³	1,0000000	841,67	841,67
Composição Auxiliar	88262	SINAPI	CARPINTEIRO DE FORMAS COM ENCARGOS COMPLEMENTARES	Livro SINAPI: Cálculos e Parâmetros	H	1,6268000	33,24	54,07
Composição Auxiliar	88309	SINAPI	PEDREIRO COM ENCARGOS COMPLEMENTARES	Livro SINAPI: Cálculos e Parâmetros	H	0,1560000	33,84	5,27
Composição Auxiliar	88316	SINAPI	SERVENTE COM ENCARGOS COMPLEMENTARES	Livro SINAPI: Cálculos e Parâmetros	H	1,7828000	24,91	44,40
Insumo	00002692	SINAPI	DESMOLDANTE PROTETOR PARA FORMAS DE MADEIRA, DE BASE OLEOSA EMULSIONADA EM AGUA	Material	L	0,0213000	6,52	0,13
Insumo	00004509	SINAPI	SARRAFO *2,5 X 10" CM EM PINUS, MISTA OU EQUIVALENTE DA REGIAO - BRUTA	Material	M	3,1250000	5,12	16,00
Insumo	00004517	SINAPI	SARRAFO *2,5 X 7,5" CM EM PINUS, MISTA OU EQUIVALENTE DA REGIAO - BRUTA	Material	M	2,5000000	3,53	8,82
Insumo	00005068	SINAPI	PREGO DE AÇO POLIDO COM CABECA 17 X 21 (2 X 11)	Material	KG	0,2994000	16,27	4,87
Insumo	00034492	SINAPI	CONCRETO USINADO BOMBEAVEL, CLASSE DE RESISTENCIA C20, COM BRITA 0 E 1, SLUMP = 100 +/- 20 MM, EXCLUI SERVICO DE BOMBEAMENTO (NBR 8953)	Material	m³	1,2315000	575,00	708,11

MO sem LS => 32,44 LS => 38,20 MO com LS => 70,64

Valor do BDI => 185,16 Valor com BDI => 1.026,83

1.6.1	Código	Banco	Descrição	Tipo	Und	Quant.	Valor Unit	Total
Composição	063	Próprio	Limpeza de ruas (varrição e remoção de entulhos)	SEDI - SERVIÇOS DIVERSOS	m²	1,0000000	0,81	0,81
Composição Auxiliar	88316	SINAPI	SERVENTE COM ENCARGOS COMPLEMENTARES	Livro SINAPI: Cálculos e Parâmetros	H	0,0278000	24,91	0,69
Composição Auxiliar	95878	SINAPI	TRANSPORTE COM CAMINHÃO BASCULANTE DE 10 M³, EM VIA URBANA PAVIMENTADA, DMT ATÉ 30 KM (UNIDADE: TXKM). AF_02/2026	Transporte, Carga e Descarga de Materiais	TXKM	0,0626000	2,00	0,12

MO sem LS => 0,20 LS => 0,24 MO com LS => 0,44

Valor do BDI => 0,17 Valor com BDI => 0,98

1.6.2	Código	Banco	Descrição	Tipo	Und	Quant.	Valor Unit	Total
Composição	4526	ORSE	Poste de ferro galv. Ø 2", h = 2,50m com 2 placas de 20x35cm em chapa esmaltada para identificação de logradouros	Sinalização Vertical	un	1,0000000	688,15	688,15
Composição Auxiliar	799	ORSE	Poste em tubo de aço galvanizado, pesado, d=2" (50mm), altura útil=2,50m, altura total=3,20m	Postes Tubulares de Ferro Galvanizado	un	1,0000000	499,87	499,87
Composição Auxiliar	88316	SINAPI	SERVENTE COM ENCARGOS COMPLEMENTARES	Livro SINAPI: Cálculos e Parâmetros	H	0,2000000	24,91	4,98
Composição Auxiliar	88309	SINAPI	PEDREIRO COM ENCARGOS COMPLEMENTARES	Livro SINAPI: Cálculos e Parâmetros	H	0,2000000	33,84	6,76
Insumo	00013521/SIN	ORSE	Placa de aço esmaltada para identificacao de rua, *45 cm x 20" cm	Material	un	2,0000000	88,27	176,54

MO sem LS => 55,04 LS => 64,80 MO com LS => 119,84

Valor do BDI => 151,39 Valor com BDI => 839,54

Composições Auxiliares

	Código	Banco	Descrição	Tipo	Und	Quant.	Valor Unit	Total
Composição	88629	SINAPI	ARGAMASSA TRAÇO 1:3 (EM VOLUME DE CIMENTO E AREIA MÉDIA UMIDA), PREPARO MANUAL. AF_08/2019	Argamassas	m³	1,0000000	846,53	846,53

Composição Auxiliar Insumo	88316	SINAPI	SERVENTE COM ENCARGOS COMPLEMENTARES	Livro SINAPI: Cálculos e Parâmetros	H	8,5700000	24,91	213,47
Insumo	00000370	SINAPI	AREIA MEDIA - POSTO JAZIDA/FORNECEDOR (RETIRADO NA JAZIDA, SEM TRANSPORTE)	Material	m³	1,0700000	144,80	154,93
Insumo	00001379	SINAPI	CIMENTO PORTLAND COMPOSTO CP II-32	Material	KG	482,9600000	0,99	478,13

MO sem LS => 60,93 LS => 71,73 MO com LS => 132,66

Valor do BDI => 186,23 Valor com BDI => 1.032,76

	Código	Banco	Descrição	Tipo	Und	Quant.	Valor Unit	Total
Composição	88245	SINAPI	ARMADOR COM ENCARGOS COMPLEMENTARES	Livro SINAPI: Cálculos e Parâmetros	H	1,0000000	33,61	33,61
Composição Auxiliar Insumo	95314	SINAPI	CURSO DE CAPACITAÇÃO PARA ARMADOR (ENCARGOS COMPLEMENTARES) - HORISTA	Livro SINAPI: Cálculos e Parâmetros	H	1,0000000	0,27	0,27
Insumo	00000378	SINAPI	ARMADOR (HORISTA)	Mão de Obra	H	1,0000000	23,86	23,86
Insumo	00037370	SINAPI	ALIMENTACAO - HORISTA (COLETADO CAIXA - ENCARGOS COMPLEMENTARES)	0	H	1,0000000	5,00	5,00
Insumo	00037371	SINAPI	TRANSPORTE - HORISTA (COLETADO CAIXA - ENCARGOS COMPLEMENTARES)	0	H	1,0000000	0,88	0,88
Insumo	00037372	SINAPI	EXAMES - HORISTA (COLETADO CAIXA - ENCARGOS COMPLEMENTARES)	0	H	1,0000000	1,49	1,49
Insumo	00037373	SINAPI	SEGURO - HORISTA (COLETADO CAIXA - ENCARGOS COMPLEMENTARES)	0	H	1,0000000	0,11	0,11
Insumo	00043465	SINAPI	FERRAMENTAS - FAMILIA PEDREIRO - HORISTA (ENCARGOS COMPLEMENTARES - COLETADO CAIXA)	0	H	1,0000000	0,59	0,59
Insumo	00043489	SINAPI	EPI - FAMILIA PEDREIRO - HORISTA (ENCARGOS COMPLEMENTARES - COLETADO CAIXA)	0	H	1,0000000	1,41	1,41

MO sem LS => 11,08 LS => 13,05 MO com LS => 24,13

Valor do BDI => 7,39 Valor com BDI => 41,00

	Código	Banco	Descrição	Tipo	Und	Quant.	Valor Unit	Total
Composição	88253	SINAPI	AUXILIAR DE TOPOGRAFO COM ENCARGOS COMPLEMENTARES	Livro SINAPI: Cálculos e Parâmetros	H	1,0000000	24,16	24,16
Composição Auxiliar Insumo	95322	SINAPI	CURSO DE CAPACITAÇÃO PARA AUXILIAR DE TOPOGRAFO (ENCARGOS COMPLEMENTARES) - HORISTA	Livro SINAPI: Cálculos e Parâmetros	H	1,0000000	0,13	0,13
Insumo	00000244	SINAPI	AUXILIAR DE TOPOGRAFO (HORISTA)	Mão de Obra	H	1,0000000	15,77	15,77
Insumo	00037370	SINAPI	ALIMENTACAO - HORISTA (COLETADO CAIXA - ENCARGOS COMPLEMENTARES)	0	H	1,0000000	5,00	5,00
Insumo	00037371	SINAPI	TRANSPORTE - HORISTA (COLETADO CAIXA - ENCARGOS COMPLEMENTARES)	0	H	1,0000000	0,88	0,88
Insumo	00037372	SINAPI	EXAMES - HORISTA (COLETADO CAIXA - ENCARGOS COMPLEMENTARES)	0	H	1,0000000	1,49	1,49
Insumo	00037373	SINAPI	SEGURO - HORISTA (COLETADO CAIXA - ENCARGOS COMPLEMENTARES)	0	H	1,0000000	0,11	0,11
Insumo	00043469	SINAPI	FERRAMENTAS - FAMILIA TOPOGRAFO - HORISTA (ENCARGOS COMPLEMENTARES - COLETADO CAIXA)	Encargos Complementares	H	1,0000000	0,06	0,06
Insumo	00043493	SINAPI	EPI - FAMILIA TOPOGRAFO - HORISTA (ENCARGOS COMPLEMENTARES - COLETADO CAIXA)	Encargos Complementares	H	1,0000000	0,72	0,72

MO sem LS => 7,30 LS => 8,60 MO com LS => 15,90

Valor do BDI => 5,31 Valor com BDI => 29,47

	Código	Banco	Descrição	Tipo	Und	Quant.	Valor Unit	Total
Composição	88831	SINAPI	BETONEIRA CAPACIDADE NOMINAL DE 400 L, CAPACIDADE DE MISTURA 280 L, MOTOR ELÉTRICO TRIFÁSICO POTÊNCIA DE 2 CV, SEM CARREGADOR - CHI DIURNO. AF_05/2023	Custos Horários Produtivo e Improdutivo dos Equipamentos	CHI	1,0000000	0,42	0,42
Composição Auxiliar	88826	SINAPI	BETONEIRA CAPACIDADE NOMINAL DE 400 L, CAPACIDADE DE MISTURA 280 L, MOTOR ELÉTRICO TRIFÁSICO POTÊNCIA DE 2 CV, SEM CARREGADOR - DEPRECIÇÃO. AF_05/2023	Depreciação, Juros, Impostos e Seguros, Manutenção e Materiais na Operação dos Equipamentos	H	1,0000000	0,34	0,34
Composição Auxiliar	88827	SINAPI	BETONEIRA CAPACIDADE NOMINAL DE 400 L, CAPACIDADE DE MISTURA 280 L, MOTOR ELÉTRICO TRIFÁSICO POTÊNCIA DE 2 CV, SEM CARREGADOR - JUROS. AF_05/2023	Depreciação, Juros, Impostos e Seguros, Manutenção e Materiais na Operação dos Equipamentos	H	1,0000000	0,08	0,08

MO sem LS => 0,00 LS => 0,00 MO com LS => 0,00

Valor do BDI => 0,09 Valor com BDI => 0,51

	Código	Banco	Descrição	Tipo	Und	Quant.	Valor Unit	Total
Composição	88830	SINAPI	BETONEIRA CAPACIDADE NOMINAL DE 400 L, CAPACIDADE DE MISTURA 280 L, MOTOR ELÉTRICO TRIFÁSICO POTÊNCIA DE 2 CV, SEM CARREGADOR - CHP DIURNO. AF_05/2023	Custos Horários Produtivo e Improdutivo dos Equipamentos	CHP	1,0000000	2,15	2,15
Composição Auxiliar	88826	SINAPI	BETONEIRA CAPACIDADE NOMINAL DE 400 L, CAPACIDADE DE MISTURA 280 L, MOTOR ELÉTRICO TRIFÁSICO POTÊNCIA DE 2 CV, SEM CARREGADOR - DEPRECIÇÃO. AF_05/2023	Depreciação, Juros, Impostos e Seguros, Manutenção e Materiais na Operação dos Equipamentos	H	1,0000000	0,34	0,34
Composição Auxiliar	88827	SINAPI	BETONEIRA CAPACIDADE NOMINAL DE 400 L, CAPACIDADE DE MISTURA 280 L, MOTOR ELÉTRICO TRIFÁSICO POTÊNCIA DE 2 CV, SEM CARREGADOR - JUROS. AF_05/2023	Depreciação, Juros, Impostos e Seguros, Manutenção e Materiais na Operação dos Equipamentos	H	1,0000000	0,08	0,08
Composição Auxiliar	88828	SINAPI	BETONEIRA CAPACIDADE NOMINAL DE 400 L, CAPACIDADE DE MISTURA 280 L, MOTOR ELÉTRICO TRIFÁSICO POTÊNCIA DE 2 CV, SEM CARREGADOR - MANUTENÇÃO. AF_05/2023	Depreciação, Juros, Impostos e Seguros, Manutenção e Materiais na Operação dos Equipamentos	H	1,0000000	0,37	0,37
Composição Auxiliar	88829	SINAPI	BETONEIRA CAPACIDADE NOMINAL DE 400 L, CAPACIDADE DE MISTURA 280 L, MOTOR ELÉTRICO TRIFÁSICO POTÊNCIA DE 2 CV, SEM CARREGADOR - MATERIAIS NA OPERAÇÃO. AF_05/2023	Depreciação, Juros, Impostos e Seguros, Manutenção e Materiais na Operação dos Equipamentos	H	1,0000000	1,36	1,36

MO sem LS => 0,00 LS => 0,00 MO com LS => 0,00

Valor do BDI => 0,47 Valor com BDI => 2,62

	Código	Banco	Descrição	Tipo	Und	Quant.	Valor Unit	Total
Composição	88826	SINAPI	BETONEIRA CAPACIDADE NOMINAL DE 400 L, CAPACIDADE DE MISTURA 280 L, MOTOR ELÉTRICO TRIFÁSICO POTÊNCIA DE 2 CV, SEM CARREGADOR - DEPRECIÇÃO. AF_05/2023	Depreciação, Juros, Impostos e Seguros, Manutenção e Materiais na Operação dos Equipamentos	H	1,0000000	0,34	0,34
Insumo	00010535	SINAPI	BETONEIRA, CAPACIDADE NOMINAL 400 L, CAPACIDADE DE MISTURA 280 L, MOTOR ELETRICO TRIFASICO 220/380 V, POTENCIA 2 CV, SEM CARREGADOR	Equipamento para Aquisição Permanente	UN	0,0000640	5.420,73	0,34

MO sem LS => 0,00 LS => 0,00 MO com LS => 0,00

Valor do BDI => 0,07 Valor com BDI => 0,41

	Código	Banco	Descrição	Tipo	Und	Quant.	Valor Unit	Total
Composição	88827	SINAPI	BETONEIRA CAPACIDADE NOMINAL DE 400 L, CAPACIDADE DE MISTURA 280 L, MOTOR ELÉTRICO TRIFÁSICO POTÊNCIA DE 2 CV, SEM CARREGADOR - JUROS. AF_05/2023	Depreciação, Juros, Impostos e Seguros, Manutenção e Materiais na Operação dos Equipamentos	H	1,0000000	0,08	0,08
Insumo	00010535	SINAPI	BETONEIRA, CAPACIDADE NOMINAL 400 L, CAPACIDADE DE MISTURA 280 L, MOTOR ELETRICO TRIFASICO 220/380 V, POTENCIA 2 CV, SEM CARREGADOR	Equipamento para Aquisição Permanente	UN	0,0000148	5.420,73	0,08

MO sem LS =>	0,00	LS =>	0,00	MO com LS =>	0,00
Valor do BDI =>	0,01	Valor com BDI =>	0,09		

	Código	Banco	Descrição	Tipo	Und	Quant.	Valor Unit	Total
Composição	88828	SINAPI	BETONEIRA CAPACIDADE NOMINAL DE 400 L, CAPACIDADE DE MISTURA 280 L, MOTOR ELÉTRICO TRIFÁSICO POTÊNCIA DE 2 CV, SEM CARREGADOR - MANUTENÇÃO. AF_05/2023	Depreciação, Juros, Impostos e Seguros, Manutenção e Materiais na Operação dos Equipamentos	H	1,0000000	0,37	0,37
Insumo	00010535	SINAPI	BETONEIRA, CAPACIDADE NOMINAL 400 L, CAPACIDADE DE MISTURA 280 L, MOTOR ELÉTRICO TRIFÁSICO 220/380 V, POTENCIA 2 CV, SEM CARREGADOR	Equipamento para Aquisição Permanente	UN	0,0000700	5.420,73	0,37

MO sem LS =>	0,00	LS =>	0,00	MO com LS =>	0,00
Valor do BDI =>	0,08	Valor com BDI =>	0,45		

	Código	Banco	Descrição	Tipo	Und	Quant.	Valor Unit	Total
Composição	88829	SINAPI	BETONEIRA CAPACIDADE NOMINAL DE 400 L, CAPACIDADE DE MISTURA 280 L, MOTOR ELÉTRICO TRIFÁSICO POTÊNCIA DE 2 CV, SEM CARREGADOR - MATERIAIS NA OPERAÇÃO. AF_05/2023	Depreciação, Juros, Impostos e Seguros, Manutenção e Materiais na Operação dos Equipamentos	H	1,0000000	1,36	1,36
Insumo	00002705	SINAPI	ENERGIA ELETRICA ATE 2000 KWH INDUSTRIAL, SEM DEMANDA	Franquia	KWH	1,2500000	1,09	1,36

MO sem LS =>	0,00	LS =>	0,00	MO com LS =>	0,00
Valor do BDI =>	0,29	Valor com BDI =>	1,65		

	Código	Banco	Descrição	Tipo	Und	Quant.	Valor Unit	Total
Composição	88260	SINAPI	CALCETEIRO COM ENCARGOS COMPLEMENTARES	Livro SINAPI: Cálculos e Parâmetros	H	1,0000000	33,65	33,65
Composição Auxiliar	95328	SINAPI	CURSO DE CAPACITAÇÃO PARA CALCETEIRO (ENCARGOS COMPLEMENTARES) - HORISTA	Livro SINAPI: Cálculos e Parâmetros	H	1,0000000	0,27	0,27
Insumo	00004759	SINAPI	CALCETEIRO / RASTELEIRO (HORISTA)	Mão de Obra	H	1,0000000	23,90	23,90
Insumo	00037370	SINAPI	ALIMENTACAO - HORISTA (COLETADO CAIXA - ENCARGOS COMPLEMENTARES)	0	H	1,0000000	5,00	5,00
Insumo	00037371	SINAPI	TRANSPORTE - HORISTA (COLETADO CAIXA - ENCARGOS COMPLEMENTARES)	0	H	1,0000000	0,88	0,88
Insumo	00037372	SINAPI	EXAMES - HORISTA (COLETADO CAIXA - ENCARGOS COMPLEMENTARES)	0	H	1,0000000	1,49	1,49
Insumo	00037373	SINAPI	SEGURO - HORISTA (COLETADO CAIXA - ENCARGOS COMPLEMENTARES)	0	H	1,0000000	0,11	0,11
Insumo	00043465	SINAPI	FERRAMENTAS - FAMILIA PEDREIRO - HORISTA (ENCARGOS COMPLEMENTARES - COLETADO CAIXA)	0	H	1,0000000	0,59	0,59
Insumo	00043489	SINAPI	EPI - FAMILIA PEDREIRO - HORISTA (ENCARGOS COMPLEMENTARES - COLETADO CAIXA)	0	H	1,0000000	1,41	1,41

MO sem LS =>	11,10	LS =>	13,07	MO com LS =>	24,17
Valor do BDI =>	7,40	Valor com BDI =>	41,05		

	Código	Banco	Descrição	Tipo	Und	Quant.	Valor Unit	Total
Composição	91387	SINAPI	CAMINHÃO BASCULANTE 10 M3, TRUCADO CABINE SIMPLES, PESO BRUTO TOTAL 23.000 KG, CARGA ÚTIL MÁXIMA 15.935 KG, DISTÂNCIA ENTRE EIXOS 4,80 M, POTÊNCIA 230 CV INCLUSIVE CAÇAMBA METÁLICA - CHI DIURNO. AF_06/2014	Custos Horários Produtivo e Improdutivo dos Equipamentos	CHI	1,0000000	79,14	79,14
Composição Auxiliar	88281	SINAPI	MOTORISTA DE BASCULANTE COM ENCARGOS COMPLEMENTARES	Livro SINAPI: Cálculos e Parâmetros	H	1,0000000	35,00	35,00
Composição Auxiliar	91380	SINAPI	CAMINHÃO BASCULANTE 10 M3, TRUCADO CABINE SIMPLES, PESO BRUTO TOTAL 23.000 KG, CARGA ÚTIL MÁXIMA 15.935 KG, DISTÂNCIA ENTRE EIXOS 4,80 M, POTÊNCIA 230 CV INCLUSIVE CAÇAMBA METÁLICA - DEPRECIAÇÃO. AF_06/2014	Depreciação, Juros, Impostos e Seguros, Manutenção e Materiais na Operação dos Equipamentos	H	1,0000000	28,54	28,54
Composição Auxiliar	91381	SINAPI	CAMINHÃO BASCULANTE 10 M3, TRUCADO CABINE SIMPLES, PESO BRUTO TOTAL 23.000 KG, CARGA ÚTIL MÁXIMA 15.935 KG, DISTÂNCIA ENTRE EIXOS 4,80 M, POTÊNCIA 230 CV INCLUSIVE CAÇAMBA METÁLICA - JUROS. AF_06/2014	Depreciação, Juros, Impostos e Seguros, Manutenção e Materiais na Operação dos Equipamentos	H	1,0000000	11,11	11,11
Composição Auxiliar	91382	SINAPI	CAMINHÃO BASCULANTE 10 M3, TRUCADO CABINE SIMPLES, PESO BRUTO TOTAL 23.000 KG, CARGA ÚTIL MÁXIMA 15.935 KG, DISTÂNCIA ENTRE EIXOS 4,80 M, POTÊNCIA 230 CV INCLUSIVE CAÇAMBA METÁLICA - IMPOSTOS E SEGUROS. AF_06/2014	Depreciação, Juros, Impostos e Seguros, Manutenção e Materiais na Operação dos Equipamentos	H	1,0000000	4,49	4,49

MO sem LS =>	12,22	LS =>	14,39	MO com LS =>	26,61
Valor do BDI =>	17,41	Valor com BDI =>	96,55		

	Código	Banco	Descrição	Tipo	Und	Quant.	Valor Unit	Total
Composição	91386	SINAPI	CAMINHÃO BASCULANTE 10 M3, TRUCADO CABINE SIMPLES, PESO BRUTO TOTAL 23.000 KG, CARGA ÚTIL MÁXIMA 15.935 KG, DISTÂNCIA ENTRE EIXOS 4,80 M, POTÊNCIA 230 CV INCLUSIVE CAÇAMBA METÁLICA - CHP DIURNO. AF_06/2014	Custos Horários Produtivo e Improdutivo dos Equipamentos	CHP	1,0000000	316,75	316,75
Composição Auxiliar	88281	SINAPI	MOTORISTA DE BASCULANTE COM ENCARGOS COMPLEMENTARES	Livro SINAPI: Cálculos e Parâmetros	H	1,0000000	35,00	35,00
Composição Auxiliar	91380	SINAPI	CAMINHÃO BASCULANTE 10 M3, TRUCADO CABINE SIMPLES, PESO BRUTO TOTAL 23.000 KG, CARGA ÚTIL MÁXIMA 15.935 KG, DISTÂNCIA ENTRE EIXOS 4,80 M, POTÊNCIA 230 CV INCLUSIVE CAÇAMBA METÁLICA - DEPRECIAÇÃO. AF_06/2014	Depreciação, Juros, Impostos e Seguros, Manutenção e Materiais na Operação dos Equipamentos	H	1,0000000	28,54	28,54
Composição Auxiliar	91381	SINAPI	CAMINHÃO BASCULANTE 10 M3, TRUCADO CABINE SIMPLES, PESO BRUTO TOTAL 23.000 KG, CARGA ÚTIL MÁXIMA 15.935 KG, DISTÂNCIA ENTRE EIXOS 4,80 M, POTÊNCIA 230 CV INCLUSIVE CAÇAMBA METÁLICA - JUROS. AF_06/2014	Depreciação, Juros, Impostos e Seguros, Manutenção e Materiais na Operação dos Equipamentos	H	1,0000000	11,11	11,11
Composição Auxiliar	91382	SINAPI	CAMINHÃO BASCULANTE 10 M3, TRUCADO CABINE SIMPLES, PESO BRUTO TOTAL 23.000 KG, CARGA ÚTIL MÁXIMA 15.935 KG, DISTÂNCIA ENTRE EIXOS 4,80 M, POTÊNCIA 230 CV INCLUSIVE CAÇAMBA METÁLICA - IMPOSTOS E SEGUROS. AF_06/2014	Depreciação, Juros, Impostos e Seguros, Manutenção e Materiais na Operação dos Equipamentos	H	1,0000000	4,49	4,49
Composição Auxiliar	91383	SINAPI	CAMINHÃO BASCULANTE 10 M3, TRUCADO CABINE SIMPLES, PESO BRUTO TOTAL 23.000 KG, CARGA ÚTIL MÁXIMA 15.935 KG, DISTÂNCIA ENTRE EIXOS 4,80 M, POTÊNCIA 230 CV INCLUSIVE CAÇAMBA METÁLICA - MANUTENÇÃO. AF_06/2014	Depreciação, Juros, Impostos e Seguros, Manutenção e Materiais na Operação dos Equipamentos	H	1,0000000	51,81	51,81
Composição Auxiliar	91384	SINAPI	CAMINHÃO BASCULANTE 10 M3, TRUCADO CABINE SIMPLES, PESO BRUTO TOTAL 23.000 KG, CARGA ÚTIL MÁXIMA 15.935 KG, DISTÂNCIA ENTRE EIXOS 4,80 M, POTÊNCIA 230 CV INCLUSIVE CAÇAMBA METÁLICA - MATERIAIS NA OPERAÇÃO. AF_06/2014	Depreciação, Juros, Impostos e Seguros, Manutenção e Materiais na Operação dos Equipamentos	H	1,0000000	185,80	185,80

MO sem LS =>	12,22	LS =>	14,39	MO com LS =>	26,61
Valor do BDI =>	69,68	Valor com BDI =>	386,43		

	Código	Banco	Descrição	Tipo	Und	Quant.	Valor Unit	Total
Composição	91380	SINAPI	CAMINHÃO BASCULANTE 10 M3, TRUCADO CABINE SIMPLES, PESO BRUTO TOTAL 23.000 KG, CARGA ÚTIL MÁXIMA 15.935 KG, DISTÂNCIA ENTRE EIXOS 4,80 M, POTÊNCIA 230 CV INCLUSIVE CAÇAMBA METÁLICA - DEPRECIAÇÃO. AF_06/2014	Depreciação, Juros, Impostos e Seguros, Manutenção e Materiais na Operação dos Equipamentos	H	1,0000000	28,54	28,54
Insumo	00037734	SINAPI	CACAMBA METALICA BASCULANTE COM CAPACIDADE DE 10 M3 (INCLUI MONTAGEM, NAO INCLUI CAMINHÃO)	Equipamento para Aquisição Permanente	UN	0,0000603	62.958,82	3,79
Insumo	00037758	SINAPI	CAMINHÃO TRUCADO, PESO BRUTO TOTAL 23000 KG, CARGA UTIL MAXIMA 15285 KG, DISTANCIA ENTRE EIXOS 4,80 M, POTENCIA 326 CV (INCLUI CABINE E CHASSI, NAO INCLUI CARROCERIA)	Equipamento para Aquisição Permanente	UN	0,0000342	723.899,08	24,75

MO sem LS =>

0,00

LS =>

0,00

MO com LS =>

0,00

Valor do BDI =>

6,27

Valor com BDI =>

34,81

	Código	Banco	Descrição	Tipo	Und	Quant.	Valor Unit	Total
Composição	91382	SINAPI	CAMINHÃO BASCULANTE 10 M3, TRUCADO CABINE SIMPLES, PESO BRUTO TOTAL 23.000 KG, CARGA ÚTIL MÁXIMA 15.935 KG, DISTÂNCIA ENTRE EIXOS 4,80 M, POTÊNCIA 230 CV INCLUSIVE CAÇAMBA METÁLICA - IMPOSTOS E SEGUROS. AF_06/2014	Depreciação, Juros, Impostos e Seguros, Manutenção e Materiais na Operação dos Equipamentos	H	1,0000000	4,49	4,49
Insumo	00037734	SINAPI	CACAMBA METALICA BASCULANTE COM CAPACIDADE DE 10 M3 (INCLUI MONTAGEM, NAO INCLUI CAMINHÃO)	Equipamento para Aquisição Permanente	UN	0,0000059	62.958,82	0,37
Insumo	00037758	SINAPI	CAMINHÃO TRUCADO, PESO BRUTO TOTAL 23000 KG, CARGA UTIL MAXIMA 15285 KG, DISTANCIA ENTRE EIXOS 4,80 M, POTENCIA 326 CV (INCLUI CABINE E CHASSI, NAO INCLUI CARROCERIA)	Equipamento para Aquisição Permanente	UN	0,0000057	723.899,08	4,12

MO sem LS =>

0,00

LS =>

0,00

MO com LS =>

0,00

Valor do BDI =>

0,98

Valor com BDI =>

5,47

	Código	Banco	Descrição	Tipo	Und	Quant.	Valor Unit	Total
Composição	91381	SINAPI	CAMINHÃO BASCULANTE 10 M3, TRUCADO CABINE SIMPLES, PESO BRUTO TOTAL 23.000 KG, CARGA ÚTIL MÁXIMA 15.935 KG, DISTÂNCIA ENTRE EIXOS 4,80 M, POTÊNCIA 230 CV INCLUSIVE CAÇAMBA METÁLICA - JUROS. AF_06/2014	Depreciação, Juros, Impostos e Seguros, Manutenção e Materiais na Operação dos Equipamentos	H	1,0000000	11,11	11,11
Insumo	00037734	SINAPI	CACAMBA METALICA BASCULANTE COM CAPACIDADE DE 10 M3 (INCLUI MONTAGEM, NAO INCLUI CAMINHÃO)	Equipamento para Aquisição Permanente	UN	0,0000146	62.958,82	0,91
Insumo	00037758	SINAPI	CAMINHÃO TRUCADO, PESO BRUTO TOTAL 23000 KG, CARGA UTIL MAXIMA 15285 KG, DISTANCIA ENTRE EIXOS 4,80 M, POTENCIA 326 CV (INCLUI CABINE E CHASSI, NAO INCLUI CARROCERIA)	Equipamento para Aquisição Permanente	UN	0,0000141	723.899,08	10,20

MO sem LS =>

0,00

LS =>

0,00

MO com LS =>

0,00

Valor do BDI =>

2,44

Valor com BDI =>

13,55

	Código	Banco	Descrição	Tipo	Und	Quant.	Valor Unit	Total
Composição	91383	SINAPI	CAMINHÃO BASCULANTE 10 M3, TRUCADO CABINE SIMPLES, PESO BRUTO TOTAL 23.000 KG, CARGA ÚTIL MÁXIMA 15.935 KG, DISTÂNCIA ENTRE EIXOS 4,80 M, POTÊNCIA 230 CV INCLUSIVE CAÇAMBA METÁLICA - MANUTENÇÃO. AF_06/2014	Depreciação, Juros, Impostos e Seguros, Manutenção e Materiais na Operação dos Equipamentos	H	1,0000000	51,81	51,81
Insumo	00037734	SINAPI	CACAMBA METALICA BASCULANTE COM CAPACIDADE DE 10 M3 (INCLUI MONTAGEM, NAO INCLUI CAMINHÃO)	Equipamento para Aquisição Permanente	UN	0,0000849	62.958,82	5,34
Insumo	00037758	SINAPI	CAMINHÃO TRUCADO, PESO BRUTO TOTAL 23000 KG, CARGA UTIL MAXIMA 15285 KG, DISTANCIA ENTRE EIXOS 4,80 M, POTENCIA 326 CV (INCLUI CABINE E CHASSI, NAO INCLUI CARROCERIA)	Equipamento para Aquisição Permanente	UN	0,0000642	723.899,08	46,47

MO sem LS =>

0,00

LS =>

0,00

MO com LS =>

0,00

Valor do BDI =>

11,39

Valor com BDI =>

63,20

	Código	Banco	Descrição	Tipo	Und	Quant.	Valor Unit	Total
Composição	91384	SINAPI	CAMINHÃO BASCULANTE 10 M3, TRUCADO CABINE SIMPLES, PESO BRUTO TOTAL 23.000 KG, CARGA ÚTIL MÁXIMA 15.935 KG, DISTÂNCIA ENTRE EIXOS 4,80 M, POTÊNCIA 230 CV INCLUSIVE CAÇAMBA METÁLICA - MATERIAIS NA OPERAÇÃO. AF_06/2014	Depreciação, Juros, Impostos e Seguros, Manutenção e Materiais na Operação dos Equipamentos	H	1,0000000	185,80	185,80
Insumo	00004221	SINAPI	OLEO DIESEL COMBUSTIVEL COMUM METROPOLITANO S-10 OU S-500	Material	L	23,7000000	7,84	185,80

MO sem LS =>

0,00

LS =>

0,00

MO com LS =>

0,00

Valor do BDI =>

40,87

Valor com BDI =>

226,67

	Código	Banco	Descrição	Tipo	Und	Quant.	Valor Unit	Total
Composição	5903	SINAPI	CAMINHÃO PIPA 10.000 L TRUCADO, PESO BRUTO TOTAL 23.000 KG, CARGA ÚTIL MÁXIMA 15.935 KG, DISTÂNCIA ENTRE EIXOS 4,8 M, POTÊNCIA 230 CV, INCLUSIVE TANQUE DE AÇO PARA TRANSPORTE DE ÁGUA - CHI DIURNO. AF_06/2014	Custos Horários Produtivo e Improdutivo dos Equipamentos	CHI	1,0000000	79,84	79,84
Composição Auxiliar	88282	SINAPI	MOTORISTA DE CAMINHÃO COM ENCARGOS COMPLEMENTARES	Livro SINAPI: Cálculos e Parâmetros	H	1,0000000	34,00	34,00
Composição Auxiliar	91396	SINAPI	CAMINHÃO PIPA 10.000 L TRUCADO, PESO BRUTO TOTAL 23.000 KG, CARGA ÚTIL MÁXIMA 15.935 KG, DISTÂNCIA ENTRE EIXOS 4,8 M, POTÊNCIA 230 CV, INCLUSIVE TANQUE DE AÇO PARA TRANSPORTE DE ÁGUA - DEPRECIAÇÃO. AF_06/2014	Depreciação, Juros, Impostos e Seguros, Manutenção e Materiais na Operação dos Equipamentos	H	1,0000000	29,73	29,73
Composição Auxiliar	91397	SINAPI	CAMINHÃO PIPA 10.000 L TRUCADO, PESO BRUTO TOTAL 23.000 KG, CARGA ÚTIL MÁXIMA 15.935 KG, DISTÂNCIA ENTRE EIXOS 4,8 M, POTÊNCIA 230 CV, INCLUSIVE TANQUE DE AÇO PARA TRANSPORTE DE ÁGUA - JUROS. AF_06/2014	Depreciação, Juros, Impostos e Seguros, Manutenção e Materiais na Operação dos Equipamentos	H	1,0000000	11,48	11,48
Composição Auxiliar	91398	SINAPI	CAMINHÃO PIPA 10.000 L TRUCADO, PESO BRUTO TOTAL 23.000 KG, CARGA ÚTIL MÁXIMA 15.935 KG, DISTÂNCIA ENTRE EIXOS 4,8 M, POTÊNCIA 230 CV, INCLUSIVE TANQUE DE AÇO PARA TRANSPORTE DE ÁGUA - IMPOSTOS E SEGUROS. AF_06/2014	Depreciação, Juros, Impostos e Seguros, Manutenção e Materiais na Operação dos Equipamentos	H	1,0000000	4,63	4,63

MO sem LS =>

11,76

LS =>

13,85

MO com LS =>

25,61

Valor do BDI =>

17,56

Valor com BDI =>

97,40

	Código	Banco	Descrição	Tipo	Und	Quant.	Valor Unit	Total
Composição	5901	SINAPI	CAMINHÃO PIPA 10.000 L TRUCADO, PESO BRUTO TOTAL 23.000 KG, CARGA ÚTIL MÁXIMA 15.935 KG, DISTÂNCIA ENTRE EIXOS 4,8 M, POTÊNCIA 230 CV, INCLUSIVE TANQUE DE AÇO PARA TRANSPORTE DE ÁGUA - CHP DIURNO. AF_06/2014	Custos Horários Produtivo e Improdutivo dos Equipamentos	CHP	1,0000000	384,65	384,65

Composição Auxiliar	53831	SINAPI	CAMINHÃO PIPA 10.000 L TRUCADO, PESO BRUTO TOTAL 23.000 KG, CARGA ÚTIL MÁXIMA 15.935 KG, DISTÂNCIA ENTRE EIXOS 4,8 M, POTÊNCIA 230 CV, INCLUSIVE TANQUE DE AÇO PARA TRANSPORTE DE ÁGUA - MATERIAIS NA OPERAÇÃO. AF_06/2014	Depreciação, Juros, Impostos e Seguros, Manutenção e Materiais na Operação dos Equipamentos	H	1,0000000	252,13	252,13
Composição Auxiliar	5763	SINAPI	CAMINHÃO PIPA 10.000 L TRUCADO, PESO BRUTO TOTAL 23.000 KG, CARGA ÚTIL MÁXIMA 15.935 KG, DISTÂNCIA ENTRE EIXOS 4,8 M, POTÊNCIA 230 CV, INCLUSIVE TANQUE DE AÇO PARA TRANSPORTE DE ÁGUA - MANUTENÇÃO. AF_06/2014	Depreciação, Juros, Impostos e Seguros, Manutenção e Materiais na Operação dos Equipamentos	H	1,0000000	52,68	52,68
Composição Auxiliar	88282	SINAPI	MOTORISTA DE CAMINHÃO COM ENCARGOS COMPLEMENTARES	Livro SINAPI: Cálculos e Parâmetros	H	1,0000000	34,00	34,00
Composição Auxiliar	91396	SINAPI	CAMINHÃO PIPA 10.000 L TRUCADO, PESO BRUTO TOTAL 23.000 KG, CARGA ÚTIL MÁXIMA 15.935 KG, DISTÂNCIA ENTRE EIXOS 4,8 M, POTÊNCIA 230 CV, INCLUSIVE TANQUE DE AÇO PARA TRANSPORTE DE ÁGUA - DEPRECIÇÃO. AF_06/2014	Depreciação, Juros, Impostos e Seguros, Manutenção e Materiais na Operação dos Equipamentos	H	1,0000000	29,73	29,73
Composição Auxiliar	91397	SINAPI	CAMINHÃO PIPA 10.000 L TRUCADO, PESO BRUTO TOTAL 23.000 KG, CARGA ÚTIL MÁXIMA 15.935 KG, DISTÂNCIA ENTRE EIXOS 4,8 M, POTÊNCIA 230 CV, INCLUSIVE TANQUE DE AÇO PARA TRANSPORTE DE ÁGUA - JUROS. AF_06/2014	Depreciação, Juros, Impostos e Seguros, Manutenção e Materiais na Operação dos Equipamentos	H	1,0000000	11,48	11,48
Composição Auxiliar	91398	SINAPI	CAMINHÃO PIPA 10.000 L TRUCADO, PESO BRUTO TOTAL 23.000 KG, CARGA ÚTIL MÁXIMA 15.935 KG, DISTÂNCIA ENTRE EIXOS 4,8 M, POTÊNCIA 230 CV, INCLUSIVE TANQUE DE AÇO PARA TRANSPORTE DE ÁGUA - IMPOSTOS E SEGUROS. AF_06/2014	Depreciação, Juros, Impostos e Seguros, Manutenção e Materiais na Operação dos Equipamentos	H	1,0000000	4,63	4,63

MO sem LS => 11,76 LS => 13,85 MO com LS => 25,61
Valor do BDI => 84,62 Valor com BDI => 469,27

	Código	Banco	Descrição	Tipo	Und	Quant.	Valor Unit	Total
Composição	91396	SINAPI	CAMINHÃO PIPA 10.000 L TRUCADO, PESO BRUTO TOTAL 23.000 KG, CARGA ÚTIL MÁXIMA 15.935 KG, DISTÂNCIA ENTRE EIXOS 4,8 M, POTÊNCIA 230 CV, INCLUSIVE TANQUE DE AÇO PARA TRANSPORTE DE ÁGUA - DEPRECIÇÃO. AF_06/2014	Depreciação, Juros, Impostos e Seguros, Manutenção e Materiais na Operação dos Equipamentos	H	1,0000000	29,73	29,73
Insumo	00037736	SINAPI	TANQUE DE AÇO CARBONO NAO REVESTIDO, PARA TRANSPORTE DE AGUA COM CAPACIDADE DE 10 M3, COM BOMBA CENTRIFUGA POR TOMADA DE FORCA, VAZAO MAXIMA '75" M3/H (INCLUI MONTAGEM, NAO INCLUI CAMINHÃO)	Equipamento para Aquisição Permanente	UN	0,0000551	89.250,00	4,91
Insumo	00037758	SINAPI	CAMINHAO TRUCADO, PESO BRUTO TOTAL 23000 KG, CARGA UTIL MAXIMA 15285 KG, DISTANCIA ENTRE EIXOS 4,80 M, POTENCIA 326 CV (INCLUI CABINE E CHASSI, NAO INCLUI CARROCERIA)	Equipamento para Aquisição Permanente	UN	0,0000343	723.899,08	24,82

MO sem LS => 0,00 LS => 0,00 MO com LS => 0,00
Valor do BDI => 6,54 Valor com BDI => 36,27

	Código	Banco	Descrição	Tipo	Und	Quant.	Valor Unit	Total
Composição	91398	SINAPI	CAMINHÃO PIPA 10.000 L TRUCADO, PESO BRUTO TOTAL 23.000 KG, CARGA ÚTIL MÁXIMA 15.935 KG, DISTÂNCIA ENTRE EIXOS 4,8 M, POTÊNCIA 230 CV, INCLUSIVE TANQUE DE AÇO PARA TRANSPORTE DE ÁGUA - IMPOSTOS E SEGUROS. AF_06/2014	Depreciação, Juros, Impostos e Seguros, Manutenção e Materiais na Operação dos Equipamentos	H	1,0000000	4,63	4,63
Insumo	00037736	SINAPI	TANQUE DE AÇO CARBONO NAO REVESTIDO, PARA TRANSPORTE DE AGUA COM CAPACIDADE DE 10 M3, COM BOMBA CENTRIFUGA POR TOMADA DE FORCA, VAZAO MAXIMA '75" M3/H (INCLUI MONTAGEM, NAO INCLUI CAMINHÃO)	Equipamento para Aquisição Permanente	UN	0,0000058	89.250,00	0,51
Insumo	00037758	SINAPI	CAMINHAO TRUCADO, PESO BRUTO TOTAL 23000 KG, CARGA UTIL MAXIMA 15285 KG, DISTANCIA ENTRE EIXOS 4,80 M, POTENCIA 326 CV (INCLUI CABINE E CHASSI, NAO INCLUI CARROCERIA)	Equipamento para Aquisição Permanente	UN	0,0000057	723.899,08	4,12

MO sem LS => 0,00 LS => 0,00 MO com LS => 0,00
Valor do BDI => 1,01 Valor com BDI => 5,64

	Código	Banco	Descrição	Tipo	Und	Quant.	Valor Unit	Total
Composição	91397	SINAPI	CAMINHÃO PIPA 10.000 L TRUCADO, PESO BRUTO TOTAL 23.000 KG, CARGA ÚTIL MÁXIMA 15.935 KG, DISTÂNCIA ENTRE EIXOS 4,8 M, POTÊNCIA 230 CV, INCLUSIVE TANQUE DE AÇO PARA TRANSPORTE DE ÁGUA - JUROS. AF_06/2014	Depreciação, Juros, Impostos e Seguros, Manutenção e Materiais na Operação dos Equipamentos	H	1,0000000	11,48	11,48
Insumo	00037736	SINAPI	TANQUE DE AÇO CARBONO NAO REVESTIDO, PARA TRANSPORTE DE AGUA COM CAPACIDADE DE 10 M3, COM BOMBA CENTRIFUGA POR TOMADA DE FORCA, VAZAO MAXIMA '75" M3/H (INCLUI MONTAGEM, NAO INCLUI CAMINHÃO)	Equipamento para Aquisição Permanente	UN	0,0000144	89.250,00	1,28
Insumo	00037758	SINAPI	CAMINHAO TRUCADO, PESO BRUTO TOTAL 23000 KG, CARGA UTIL MAXIMA 15285 KG, DISTANCIA ENTRE EIXOS 4,80 M, POTENCIA 326 CV (INCLUI CABINE E CHASSI, NAO INCLUI CARROCERIA)	Equipamento para Aquisição Permanente	UN	0,0000141	723.899,08	10,20

MO sem LS => 0,00 LS => 0,00 MO com LS => 0,00
Valor do BDI => 2,52 Valor com BDI => 14,00

	Código	Banco	Descrição	Tipo	Und	Quant.	Valor Unit	Total
Composição	5763	SINAPI	CAMINHÃO PIPA 10.000 L TRUCADO, PESO BRUTO TOTAL 23.000 KG, CARGA ÚTIL MÁXIMA 15.935 KG, DISTÂNCIA ENTRE EIXOS 4,8 M, POTÊNCIA 230 CV, INCLUSIVE TANQUE DE AÇO PARA TRANSPORTE DE ÁGUA - MANUTENÇÃO. AF_06/2014	Depreciação, Juros, Impostos e Seguros, Manutenção e Materiais na Operação dos Equipamentos	H	1,0000000	52,68	52,68
Insumo	00037736	SINAPI	TANQUE DE AÇO CARBONO NAO REVESTIDO, PARA TRANSPORTE DE AGUA COM CAPACIDADE DE 10 M3, COM BOMBA CENTRIFUGA POR TOMADA DE FORCA, VAZAO MAXIMA '75" M3/H (INCLUI MONTAGEM, NAO INCLUI CAMINHÃO)	Equipamento para Aquisição Permanente	UN	0,0000689	89.250,00	6,14
Insumo	00037758	SINAPI	CAMINHAO TRUCADO, PESO BRUTO TOTAL 23000 KG, CARGA UTIL MAXIMA 15285 KG, DISTANCIA ENTRE EIXOS 4,80 M, POTENCIA 326 CV (INCLUI CABINE E CHASSI, NAO INCLUI CARROCERIA)	Equipamento para Aquisição Permanente	UN	0,0000643	723.899,08	46,54

MO sem LS => 0,00 LS => 0,00 MO com LS => 0,00
Valor do BDI => 11,58 Valor com BDI => 64,26

	Código	Banco	Descrição	Tipo	Und	Quant.	Valor Unit	Total
Composição	53831	SINAPI	CAMINHÃO PIPA 10.000 L TRUCADO, PESO BRUTO TOTAL 23.000 KG, CARGA ÚTIL MÁXIMA 15.935 KG, DISTÂNCIA ENTRE EIXOS 4,8 M, POTÊNCIA 230 CV, INCLUSIVE TANQUE DE AÇO PARA TRANSPORTE DE ÁGUA - MATERIAIS NA OPERAÇÃO. AF_06/2014	Depreciação, Juros, Impostos e Seguros, Manutenção e Materiais na Operação dos Equipamentos	H	1,0000000	252,13	252,13
Insumo	00004221	SINAPI	OLEO DIESEL COMBUSTIVEL COMUM METROPOLITANO S-10 OU S-500	Material	L	32,1600000	7,84	252,13

MO sem LS => 0,00 LS => 0,00 MO com LS => 0,00

			Valor do BDI =>		55,46		Valor com BDI =>		307,59
	Código	Banco	Descrição	Tipo	Und	Quant.	Valor Unit	Total	
Composição	100974	SINAPI	CARGA, MANOBRAS E DESCARGA DE SOLOS E MATERIAIS GRANULARES EM CAMINHÃO BASCULANTE 10 M³ - CARGA COM PÁ CARREGADEIRA (ÇAÇAMBA DE 1,7 A 2,8 M³ / 128 HP) E DESCARGA LIVRE (UNIDADE: M3). AF_02/2026	Transporte, Carga e Descarga de Materiais	m³	1,0000000	9,27	9,27	
Composição Auxiliar	5940	SINAPI	PÁ CARREGADEIRA SOBRE RODAS, POTÊNCIA LÍQUIDA 128 HP, CAPACIDADE DA CAÇAMBA 1,7 A 2,8 M3, PESO OPERACIONAL 11632 KG - CHP DIURNO. AF_06/2014	Custos Horários Produtivo e Improdutivo dos Equipamentos	CHP	0,0071195	206,61	1,47	
Composição Auxiliar	5942	SINAPI	PÁ CARREGADEIRA SOBRE RODAS, POTÊNCIA LÍQUIDA 128 HP, CAPACIDADE DA CAÇAMBA 1,7 A 2,8 M3, PESO OPERACIONAL 11632 KG - CHI DIURNO. AF_06/2014	Custos Horários Produtivo e Improdutivo dos Equipamentos	CHI	0,0096239	94,57	0,91	
Composição Auxiliar	91386	SINAPI	CAMINHÃO BASCULANTE 10 M3, TRUCADO CABINE SIMPLES, PESO BRUTO TOTAL 23.000 KG, CARGA ÚTIL MÁXIMA 15.935 KG, DISTÂNCIA ENTRE EIXOS 4,80 M, POTÊNCIA 230 CV INCLUSIVE CAÇAMBA METÁLICA - CHP DIURNO. AF_06/2014	Custos Horários Produtivo e Improdutivo dos Equipamentos	CHP	0,0187210	316,75	5,92	
Composição Auxiliar	91387	SINAPI	CAMINHÃO BASCULANTE 10 M3, TRUCADO CABINE SIMPLES, PESO BRUTO TOTAL 23.000 KG, CARGA ÚTIL MÁXIMA 15.935 KG, DISTÂNCIA ENTRE EIXOS 4,80 M, POTÊNCIA 230 CV INCLUSIVE CAÇAMBA METÁLICA - CHI DIURNO. AF_06/2014	Custos Horários Produtivo e Improdutivo dos Equipamentos	CHI	0,0123275	79,14	0,97	
				MO sem LS =>	0,62	LS =>	0,74	MO com LS =>	1,36

			Valor do BDI =>		2,03		Valor com BDI =>		11,30
	Código	Banco	Descrição	Tipo	Und	Quant.	Valor Unit	Total	
Composição	88262	SINAPI	CARPINTEIRO DE FORMAS COM ENCARGOS COMPLEMENTARES	Livro SINAPI: Cálculos e Parâmetros	H	1,0000000	33,24	33,24	
Composição Auxiliar	95330	SINAPI	CURSO DE CAPACITAÇÃO PARA CARPINTEIRO DE FÔRMAS (ENCARGOS COMPLEMENTARES) - HORISTA	Livro SINAPI: Cálculos e Parâmetros	H	1,0000000	0,27	0,27	
Insumo	00001213	SINAPI	CARPINTEIRO DE FORMAS PARA CONCRETO (HORISTA)	Mão de Obra	H	1,0000000	23,86	23,86	
Insumo	00037370	SINAPI	ALIMENTACAO - HORISTA (COLETADO CAIXA - ENCARGOS COMPLEMENTARES)	0	H	1,0000000	5,00	5,00	
Insumo	00037371	SINAPI	TRANSPORTE - HORISTA (COLETADO CAIXA - ENCARGOS COMPLEMENTARES)	0	H	1,0000000	0,88	0,88	
Insumo	00037372	SINAPI	EXAMES - HORISTA (COLETADO CAIXA - ENCARGOS COMPLEMENTARES)	0	H	1,0000000	1,49	1,49	
Insumo	00037373	SINAPI	SEGURO - HORISTA (COLETADO CAIXA - ENCARGOS COMPLEMENTARES)	0	H	1,0000000	0,11	0,11	
Insumo	00043459	SINAPI	FERRAMENTAS - FAMILIA CARPINTEIRO DE FORMAS - HORISTA (ENCARGOS COMPLEMENTARES - COLETADO CAIXA)	0	H	1,0000000	0,24	0,24	
Insumo	00043483	SINAPI	EPI - FAMILIA CARPINTEIRO DE FORMAS - HORISTA (ENCARGOS COMPLEMENTARES - COLETADO CAIXA)	0	H	1,0000000	1,39	1,39	
				MO sem LS =>	11,08	LS =>	13,05	MO com LS =>	24,13

			Valor do BDI =>		7,31		Valor com BDI =>		40,55
	Código	Banco	Descrição	Tipo	Und	Quant.	Valor Unit	Total	
Composição	91533	SINAPI	COMPACTADOR DE SOLOS DE PERCUSSÃO (SOQUETE) COM MOTOR A GASOLINA 4 TEMPOS, POTÊNCIA 4 CV - CHP DIURNO. AF_08/2015	Custos Horários Produtivo e Improdutivo dos Equipamentos	CHP	1,0000000	50,42	50,42	
Composição Auxiliar	88297	SINAPI	OPERADOR DE MÁQUINAS E EQUIPAMENTOS COM ENCARGOS COMPLEMENTARES	Livro SINAPI: Cálculos e Parâmetros	H	1,0000000	41,09	41,09	
Composição Auxiliar	91529	SINAPI	COMPACTADOR DE SOLOS DE PERCUSSÃO (SOQUETE) COM MOTOR A GASOLINA 4 TEMPOS, POTÊNCIA 4 CV - DEPRECIACÃO. AF_08/2015	Depreciação, Juros, Impostos e Seguros, Manutenção e Materiais na Operação dos Equipamentos	H	1,0000000	0,76	0,76	
Composição Auxiliar	91530	SINAPI	COMPACTADOR DE SOLOS DE PERCUSSÃO (SOQUETE) COM MOTOR A GASOLINA 4 TEMPOS, POTÊNCIA 4 CV - JUROS. AF_08/2015	Depreciação, Juros, Impostos e Seguros, Manutenção e Materiais na Operação dos Equipamentos	H	1,0000000	0,20	0,20	
Composição Auxiliar	91531	SINAPI	COMPACTADOR DE SOLOS DE PERCUSSÃO (SOQUETE) COM MOTOR A GASOLINA 4 TEMPOS, POTÊNCIA 4 CV - MANUTENÇÃO. AF_08/2015	Depreciação, Juros, Impostos e Seguros, Manutenção e Materiais na Operação dos Equipamentos	H	1,0000000	0,95	0,95	
Composição Auxiliar	91532	SINAPI	COMPACTADOR DE SOLOS DE PERCUSSÃO (SOQUETE) COM MOTOR A GASOLINA 4 TEMPOS, POTÊNCIA 4 CV - MATERIAIS NA OPERAÇÃO. AF_08/2015	Depreciação, Juros, Impostos e Seguros, Manutenção e Materiais na Operação dos Equipamentos	H	1,0000000	7,42	7,42	
				MO sem LS =>	15,02	LS =>	17,68	MO com LS =>	32,70

			Valor do BDI =>		11,09		Valor com BDI =>		61,51
	Código	Banco	Descrição	Tipo	Und	Quant.	Valor Unit	Total	
Composição	91529	SINAPI	COMPACTADOR DE SOLOS DE PERCUSSÃO (SOQUETE) COM MOTOR A GASOLINA 4 TEMPOS, POTÊNCIA 4 CV - DEPRECIACÃO. AF_08/2015	Depreciação, Juros, Impostos e Seguros, Manutenção e Materiais na Operação dos Equipamentos	H	1,0000000	0,76	0,76	
Insumo	00013458	SINAPI	COMPACTADOR DE SOLOS DE PERCURSAO (SOQUETE) COM MOTOR A GASOLINA 4 TEMPOS DE 4 HP (4 CV)	Equipamento para Aquisição Permanente	UN	0,0000533	14.274,78	0,76	
				MO sem LS =>	0,00	LS =>	0,00	MO com LS =>	0,00

			Valor do BDI =>		0,16		Valor com BDI =>		0,92
	Código	Banco	Descrição	Tipo	Und	Quant.	Valor Unit	Total	
Composição	91530	SINAPI	COMPACTADOR DE SOLOS DE PERCUSSÃO (SOQUETE) COM MOTOR A GASOLINA 4 TEMPOS, POTÊNCIA 4 CV - JUROS. AF_08/2015	Depreciação, Juros, Impostos e Seguros, Manutenção e Materiais na Operação dos Equipamentos	H	1,0000000	0,20	0,20	
Insumo	00013458	SINAPI	COMPACTADOR DE SOLOS DE PERCURSAO (SOQUETE) COM MOTOR A GASOLINA 4 TEMPOS DE 4 HP (4 CV)	Equipamento para Aquisição Permanente	UN	0,0000143	14.274,78	0,20	
				MO sem LS =>	0,00	LS =>	0,00	MO com LS =>	0,00

			Valor do BDI =>		0,04		Valor com BDI =>		0,24
	Código	Banco	Descrição	Tipo	Und	Quant.	Valor Unit	Total	
Composição	91531	SINAPI	COMPACTADOR DE SOLOS DE PERCUSSÃO (SOQUETE) COM MOTOR A GASOLINA 4 TEMPOS, POTÊNCIA 4 CV - MANUTENÇÃO. AF_08/2015	Depreciação, Juros, Impostos e Seguros, Manutenção e Materiais na Operação dos Equipamentos	H	1,0000000	0,95	0,95	
Insumo	00013458	SINAPI	COMPACTADOR DE SOLOS DE PERCURSAO (SOQUETE) COM MOTOR A GASOLINA 4 TEMPOS DE 4 HP (4 CV)	Equipamento para Aquisição Permanente	UN	0,0000667	14.274,78	0,95	
				MO sem LS =>	0,00	LS =>	0,00	MO com LS =>	0,00

			Valor do BDI =>		0,20		Valor com BDI =>		1,15
	Código	Banco	Descrição	Tipo	Und	Quant.	Valor Unit	Total	
Composição	91532	SINAPI	COMPACTADOR DE SOLOS DE PERCUSSÃO (SOQUETE) COM MOTOR A GASOLINA 4 TEMPOS, POTÊNCIA 4 CV - MATERIAIS NA OPERAÇÃO. AF_08/2015	Depreciação, Juros, Impostos e Seguros, Manutenção e Materiais na Operação dos Equipamentos	H	1,0000000	7,42	7,42	
Insumo	00004222	SINAPI	GASOLINA COMUM	Material	L	1,0300000	7,21	7,42	
				MO sem LS =>	0,00	LS =>	0,00	MO com LS =>	0,00

			Valor do BDI =>		1,63		Valor com BDI =>		9,05
	Código	Banco	Descrição	Tipo	Und	Quant.	Valor Unit	Total	

Composição	94962	SINAPI	CONCRETO MAGRO PARA LASTRO, TRAÇO 1:4,5:4,5 (EM MASSA SECA DE CIMENTO/ AREIA MÉDIA/ BRITA 1) - PREPARO MECÂNICO COM BETONEIRA 400 L. AF_05/2021	Produção de Concreto	m³	1,0000000	519,02	519,02
Composição Auxiliar	88316	SINAPI	SERVENTE COM ENCARGOS COMPLEMENTARES	Livro SINAPI: Cálculos e Parâmetros	H	2,3433000	24,91	58,37
Composição Auxiliar	88377	SINAPI	OPERADOR DE BETONEIRA ESTACIONÁRIA/MISTURADOR COM ENCARGOS COMPLEMENTARES	Livro SINAPI: Cálculos e Parâmetros	H	1,4811000	41,25	61,09
Composição Auxiliar	88830	SINAPI	BETONEIRA CAPACIDADE NOMINAL DE 400 L, CAPACIDADE DE MISTURA 280 L, MOTOR ELÉTRICO TRIFÁSICO POTÊNCIA DE 2 CV, SEM CARREGADOR - CHP DIURNO. AF_05/2023	Custos Horários Produtivo e Improdutivo dos Equipamentos	CHP	0,7623000	2,15	1,63
Composição Auxiliar	88831	SINAPI	BETONEIRA CAPACIDADE NOMINAL DE 400 L, CAPACIDADE DE MISTURA 280 L, MOTOR ELÉTRICO TRIFÁSICO POTÊNCIA DE 2 CV, SEM CARREGADOR - CHI DIURNO. AF_05/2023	Custos Horários Produtivo e Improdutivo dos Equipamentos	CHI	0,7188000	0,42	0,30
Insumo	00000370	SINAPI	AREIA MEDIA - POSTO JAZIDA/FORNECEDOR (RETIRADO NA JAZIDA, SEM TRANSPORTE)	Material	m³	0,8269000	144,80	119,73
Insumo	00001379	SINAPI	CIMENTO PORTLAND COMPOSTO CP II-32	Material	KG	212,0194000	0,99	209,89
Insumo	00004721	SINAPI	PEDRA BRITADA N. 1 (9,5 A 19 MM) POSTO PEDREIRA/FORNECEDOR, SEM FRETE	Material	m³	0,5782000	117,64	68,01

MO sem LS =>	39,01	LS =>	45,92	MO com LS =>	84,93
Valor do BDI =>	114,18			Valor com BDI =>	633,20

	Código	Banco	Descrição	Tipo	Und	Quant.	Valor Unit	Total	
Composição	95314	SINAPI	CURSO DE CAPACITAÇÃO PARA ARMADOR (ENCARGOS COMPLEMENTARES) - HORISTA	Livro SINAPI: Cálculos e Parâmetros	H	1,0000000	0,27	0,27	
Insumo	00000378	SINAPI	ARMADOR (HORISTA)	Mão de Obra	H	0,0115400	23,86	0,27	
MO sem LS =>					0,12	LS =>	0,15	MO com LS =>	0,27
Valor do BDI =>					0,05	Valor com BDI =>			0,32

	Código	Banco	Descrição	Tipo	Und	Quant.	Valor Unit	Total	
Composição	95322	SINAPI	CURSO DE CAPACITAÇÃO PARA AUXILIAR DE TOPÓGRAFO (ENCARGOS COMPLEMENTARES) - HORISTA	Livro SINAPI: Cálculos e Parâmetros	H	1,0000000	0,13	0,13	
Insumo	00000244	SINAPI	AUXILIAR DE TOPOGRAFO (HORISTA)	Mão de Obra	H	0,0083100	15,77	0,13	
MO sem LS =>					0,06	LS =>	0,07	MO com LS =>	0,13
Valor do BDI =>					0,02	Valor com BDI =>			0,15

	Código	Banco	Descrição	Tipo	Und	Quant.	Valor Unit	Total	
Composição	95328	SINAPI	CURSO DE CAPACITAÇÃO PARA CALCETEIRO (ENCARGOS COMPLEMENTARES) - HORISTA	Livro SINAPI: Cálculos e Parâmetros	H	1,0000000	0,27	0,27	
Insumo	00004759	SINAPI	CALCETEIRO / RASTELEIRO (HORISTA)	Mão de Obra	H	0,0115400	23,90	0,27	
				MO sem LS =>	0,12	LS =>	0,15	MO com LS =>	0,27
				Valor do BDI =>	0,05	Valor com BDI =>		0,32	

	Código	Banco	Descrição	Tipo	Und	Quant.	Valor Unit	Total	
Composição	95330	SINAPI	CURSO DE CAPACITAÇÃO PARA CARPINTEIRO DE FÓRMAS (ENCARGOS COMPLEMENTARES) - HORISTA	Livro SINAPI: Cálculos e Parâmetros	H	1,0000000	0,27	0,27	
Insumo	00001213	SINAPI	CARPINTEIRO DE FORMAS PARA CONCRETO (HORISTA)	Mão de Obra	H	0,0115400	23,86	0,27	
				MO sem LS =>	0,12	LS =>	0,15	MO com LS =>	0,27
				Valor do BDI =>	0,05	Valor com BDI =>		0,32	

	Código	Banco	Descrição	Tipo	Und	Quant.	Valor Unit	Total	
Composição	95346	SINAPI	CURSO DE CAPACITAÇÃO PARA MOTORISTA DE BASCULANTE (ENCARGOS COMPLEMENTARES) - HORISTA	Livro SINAPI: Cálculos e Parâmetros	H	1,0000000	0,13	0,13	
Insumo	00020020	SINAPI	MOTORISTA DE CAMINHÃO-BASCULANTE (HORISTA)	Mão de Obra	H	0,0050900	26,48	0,13	
				MO sem LS =>	0,06	LS =>	0,07	MO com LS =>	0,13
				Valor do BDI =>	0,02	Valor com BDI =>			0,15

	Código	Banco	Descrição	Tipo	Und	Quant.	Valor Unit	Total	
Composição	95347	SINAPI	CURSO DE CAPACITAÇÃO PARA MOTORISTA DE CAMINHÃO (ENCARGOS COMPLEMENTARES) - HORISTA	Livro SINAPI: Cálculos e Parâmetros	H	1,0000000	0,12	0,12	
Insumo	00004093	SINAPI	MOTORISTA DE CAMINHÃO (HORISTA)	Mão de Obra	H	0,0050900	25,49	0,12	
				MO sem LS =>	0,06	LS =>	0,06	MO com LS =>	0,12
				Valor do BDI =>	0,02	Valor com BDI =>			0,14

	Código	Banco	Descrição	Tipo	Und	Quant.	Valor Unit	Total	
Composição	95389	SINAPI	CURSO DE CAPACITAÇÃO PARA OPERADOR DE BETONEIRA ESTACIONÁRIA/MISTURADOR (ENCARGOS COMPLEMENTARES) - HORISTA	Livro SINAPI: Cálculos e Parâmetros	H	1,0000000	0,27	0,27	
Insumo	00037666	SINAPI	OPERADOR DE BETONEIRA ESTACIONARIA / MISTURADOR (HORISTA)	Mão de Obra	H	0,0083100	32,59	0,27	
MO sem LS =>					0,12	LS =>	0,15	MO com LS =>	0,27

				Valor do BDI =>		0,05		Valor com BDI =>		0,32	
	Código	Banco	Descrição	Tipo	Und	Quant.	Valor Unit	Total			
Composição	95363	SINAPI	CURSO DE CAPACITAÇÃO PARA OPERADOR DE MOTONIVELADORA (ENCARGOS COMPLEMENTARES) - HORISTA	Livro SINAPI: Cálculos e Parâmetros	H	1,0000000	0,41	0,41			
Insumo	00004239	SINAPI	OPERADOR DE MOTONIVELADORA (HORISTA)	Mão de Obra	H	0,0083100	50,12	0,41			
				MO sem LS =>		0,19		LS =>		0,22	
								MO com LS =>		0,41	

				Valor do BDI =>		0,09		Valor com BDI =>		0,50	
	Código	Banco	Descrição	Tipo	Und	Quant.	Valor Unit	Total			
Composição	95360	SINAPI	CURSO DE CAPACITAÇÃO PARA OPERADOR DE MÁQUINAS E EQUIPAMENTOS (ENCARGOS COMPLEMENTARES) - HORISTA	Livro SINAPI: Cálculos e Parâmetros	H	1,0000000	0,37	0,37			
Insumo	00004230	SINAPI	OPERADOR DE MAQUINAS E TRATORES DIVERSOS - TERRAPLANAGEM (HORISTA)	Mão de Obra	H	0,0115400	32,33	0,37			
				MO sem LS =>		0,17		LS =>		0,20	
						MO com LS =>		0,37			

				Valor do BDI =>		0,08		Valor com BDI =>		0,45	
	Código	Banco	Descrição	Tipo	Und	Quant.	Valor Unit	Total			
Composição	95364	SINAPI	CURSO DE CAPACITAÇÃO PARA OPERADOR DE PÁ CARREGADEIRA (ENCARGOS COMPLEMENTARES) - HORISTA	Livro SINAPI: Cálculos e Parâmetros	H	1,0000000	0,27	0,27			
Insumo	00004248	SINAPI	OPERADOR DE PA CARREGADEIRA (HORISTA)	Mão de Obra	H	0,0083100	33,17	0,27			
				MO sem LS =>		0,12		LS =>		0,15 MO com LS =>	

	Código	Banco	Descrição	Tipo	Und	Quant.	Valor Unit	Total
--	---------------	--------------	------------------	-------------	------------	---------------	-------------------	--------------

Composição	95366	SINAPI	CURSO DE CAPACITAÇÃO PARA OPERADOR DE ROLO COMPACTADOR (ENCARGOS COMPLEMENTARES) - HORISTA	Livro SINAPI: Cálculos e Parâmetros	H	1,0000000	0,27	0,27	
Insumo	00004238	SINAPI	OPERADOR DE ROLO COMPACTADOR (HORISTA)	Mão de Obra	H	0,0083100	33,17	0,27	
				MO sem LS =>	0,12	LS =>	0,15	MO com LS =>	0,27
				Valor do BDI =>	0,05	Valor com BDI =>			0,32

	Código	Banco	Descrição	Tipo	Und	Quant.	Valor Unit	Total	
Composição	95371	SINAPI	CURSO DE CAPACITAÇÃO PARA PEDREIRO (ENCARGOS COMPLEMENTARES) - HORISTA	Livro SINAPI: Cálculos e Parâmetros	H	1,0000000	0,50	0,50	
Insumo	00004750	SINAPI	PEDREIRO (HORISTA)	Mão de Obra	H	0,0212000	23,86	0,50	
				MO sem LS =>	0,23	LS =>	0,27	MO com LS =>	0,50
				Valor do BDI =>	0,11	Valor com BDI =>		0,61	

	Código	Banco	Descrição	Tipo	Und	Quant.	Valor Unit	Total	
Composição	95378	SINAPI	CURSO DE CAPACITAÇÃO PARA SERVENTE (ENCARGOS COMPLEMENTARES) - HORISTA	Livro SINAPI: Cálculos e Parâmetros	H	1,0000000	0,32	0,32	
Insumo	00006111	SINAPI	SERVENTE DE OBRAS (HORISTA)	Mão de Obra	H	0,0212000	15,16	0,32	
				MO sem LS =>	0,15	LS =>	0,17	MO com LS =>	0,32
				Valor do BDI =>	0,07	Valor com BDI =>		0,39	

	Código	Banco	Descrição	Tipo	Und	Quant.	Valor Unit	Total	
Composição	95406	SINAPI	CURSO DE CAPACITAÇÃO PARA TOPOÓGRAFO (ENCARGOS COMPLEMENTARES) - HORISTA	Livro SINAPI: Cálculos e Parâmetros	H	1,0000000	0,29	0,29	
Insumo	00007592	SINAPI	TOPOGRAFO (HORISTA)	Mão de Obra	H	0,0083100	35,07	0,29	
				MO sem LS =>	0,13	LS =>	0,16	MO com LS =>	0,29
				Valor do BDI =>	0,06	Valor com BDI =>			0,35

	Código	Banco	Descrição	Tipo	Und	Quant.	Valor Unit	Total	
Composição	95386	SINAPI	CURSO DE CAPACITAÇÃO PARA TRATORISTA (ENCARGOS COMPLEMENTARES) - HORISTA	Livro SINAPI: Cálculos e Parâmetros	H	1,0000000	0,37	0,37	
Insumo	00004230	SINAPI	OPERADOR DE MAQUINAS E TRATORES DIVERSOS - TERRAPLANAGEM (HORISTA)	Mão de Obra	H	0,0115400	32,33	0,37	
				MO sem LS =>	0,17	LS =>	0,20	MO com LS =>	0,37
				Valor do BDI =>	0,08	Valor com BDI =>		0,45	

	Código	Banco	Descrição	Tipo	Und	Quant.	Valor Unit	Total	
Composição	124	ORSE	Concreto simples fabricado na obra, fck=13,5 mpa (b1/b2), sem lançamento e adensamento	Concreto Simples	m³	1,0000000	580,99	580,99	
Composição Auxiliar	88316	SINAPI	SERVENTE COM ENCARGOS COMPLEMENTARES	Livro SINAPI: Cálculos e Parâmetros	H	6,0000000	24,91	149,46	
Insumo	00000367/SIN	ORSE	Areia grossa - posto jazida/fornecedor (retirado na jazida, sem transporte)	Material	m³	0,9430000	101,30	95,52	
Insumo	00001379/SIN	ORSE	Cimento portland composto cp ii-32	Material	kg	255,0000000	0,90	229,50	
Insumo	00004718/SIN	ORSE	Pedra britada n. 2 (19 a 38 mm) posto pedraira/fornecedor, sem frete	Material	m³	0,6270000	127,59	79,99	
Insumo	00004721/SIN	ORSE	Pedra britada n. 1 (9,5 a 19 mm) posto pedraira/fornecedor, sem frete	Material	m³	0,2090000	126,92	26,52	
				MO sem LS =>	42,66	LS =>	50,22	MO com LS =>	92,88
				Valor do BDI =>	127,81	Valor com BDI =>			708,80

	Código	Banco	Descrição	Tipo	Und	Quant.	Valor Unit	Total	
Composição	95	ORSE	Concreto simples fabricado na obra, fck=13,5 mpa, lançado e adensado	Alvenarias de Pedra e Concretos para Fundações	m³	1,0000000	651,52	651,52	
Composição Auxiliar	124	ORSE	Concreto simples fabricado na obra, fck=13,5 mpa (b1/b2), sem lançamento e adensamento	Concreto Simples	m³	1,0000000	580,99	580,99	
Composição Auxiliar	7692	ORSE	Lançamento de concreto simples fabricado na obra, inclusive adensamento e acabamento em peças da superestrutura	Concreto Simples	m³	1,0000000	70,53	70,53	
				MO sem LS =>	64,18	LS =>	75,55	MO com LS =>	139,73
				Valor do BDI =>	143,33	Valor com BDI =>		794,85	

	Código	Banco	Descrição	Tipo	Und	Quant.	Valor Unit	Total	
Composição	2497	ORSE	Escavação manual de vala ou cava em material de 1ª categoria, profundidade até 1,50m	Escavação Manual em Área Urbana	m³	1,0000000	74,73	74,73	
Composição Auxiliar	88316	SINAPI	SERVENTE COM ENCARGOS COMPLEMENTARES	Livro SINAPI: Cálculos e Parâmetros	H	3,0000000	24,91	74,73	
				MO sem LS =>	21,33	LS =>	25,11	MO com LS =>	46,44
				Valor do BDI =>	16,44	Valor com BDI =>		91,17	

	Código	Banco	Descrição	Tipo	Und	Quant.	Valor Unit	Total	
Composição	7692	ORSE	Lançamento de concreto simples fabricado na obra, inclusive adensamento e acabamento em peças da superestrutura	Concreto Simples	m³	1,0000000	70,53	70,53	
Composição Auxiliar	88316	SINAPI	SERVENTE COM ENCARGOS COMPLEMENTARES	Livro SINAPI: Cálculos e Parâmetros	H	1,6200000	24,91	40,35	
Composição Auxiliar	88309	SINAPI	PEDREIRO COM ENCARGOS COMPLEMENTARES	Livro SINAPI: Cálculos e Parâmetros	H	0,3600000	33,84	12,18	
Composição Auxiliar	88262	SINAPI	CARPINTEIRO DE FORMAS COM ENCARGOS COMPLEMENTARES	Livro SINAPI: Cálculos e Parâmetros	H	0,3600000	33,24	11,96	
Composição Auxiliar	88245	SINAPI	ARMADOR COM ENCARGOS COMPLEMENTARES	Livro SINAPI: Cálculos e Parâmetros	H	0,1800000	33,61	6,04	
MO sem LS =>					21,52	LS =>	25,33	MO com LS =>	46,85
Valor do BDI =>					15,51	Valor com BDI =>		86,04	

	Código	Banco	Descrição	Tipo	Und	Quant.	Valor Unit	Total	
Composição	5934	SINAPI	MOTONIVELADORA POTÊNCIA BÁSICA LÍQUIDA (PRIMEIRA MARCHA) 125 HP, PESO BRUTO 13032 KG, LARGURA DA LÂMINA DE 3,7 M - CHI DIURNO. AF_06/2014	Custos Horários Produtivo e Improdutivo dos Equipamentos	CHI	1,0000000	123,29	123,29	
Composição Auxiliar	88300	SINAPI	OPERADOR DE MOTONIVELADORA COM ENCARGOS COMPLEMENTARES	Livro SINAPI: Cálculos e Parâmetros	H	1,0000000	58,92	58,92	
Composição Auxiliar	89228	SINAPI	MOTONIVELADORA POTÊNCIA BÁSICA LÍQUIDA (PRIMEIRA MARCHA) 125 HP, PESO BRUTO 13032 KG, LARGURA DA LÂMINA DE 3,7 M - DEPRECIACÃO. AF_06/2014	Depreciação, Juros, Impostos e Seguros, Manutenção e Materiais na Operação dos Equipamentos	H	1,0000000	47,60	47,60	
Composição Auxiliar	89229	SINAPI	MOTONIVELADORA POTÊNCIA BÁSICA LÍQUIDA (PRIMEIRA MARCHA) 125 HP, PESO BRUTO 13032 KG, LARGURA DA LÂMINA DE 3,7 M - JUROS. AF_06/2014	Depreciação, Juros, Impostos e Seguros, Manutenção e Materiais na Operação dos Equipamentos	H	1,0000000	16,77	16,77	
				MO sem LS =>	23,21	LS =>	27,32	MO com LS =>	50,53
				Valor do BDI =>	27,12	Valor com BDI =>		150,41	

	Código	Banco	Descrição	Tipo	Und	Quant.	Valor Unit	Total
--	--------	-------	-----------	------	-----	--------	------------	-------

Composição	5932	SINAPI	MOTONIVELADORA POTÊNCIA BÁSICA LÍQUIDA (PRIMEIRA MARCHA) 125 HP, PESO BRUTO 13032 KG, LARGURA DA LÂMINA DE 3,7 M - CHP DIURNO. AF_06/2014	Custos Horários Produtivo e Improdutivo dos Equipamentos	CHP	1,0000000	309,48	309,48
Composição Auxiliar	53849	SINAPI	MOTONIVELADORA POTÊNCIA BÁSICA LÍQUIDA (PRIMEIRA MARCHA) 125 HP, PESO BRUTO 13032 KG, LARGURA DA LÂMINA DE 3,7 M - MATERIAIS NA OPERAÇÃO. AF_06/2014	Depreciação, Juros, Impostos e Seguros, Manutenção e Materiais na Operação dos Equipamentos	H	1,0000000	109,68	109,68
Composição Auxiliar	5779	SINAPI	MOTONIVELADORA POTÊNCIA BÁSICA LÍQUIDA (PRIMEIRA MARCHA) 125 HP, PESO BRUTO 13032 KG, LARGURA DA LÂMINA DE 3,7 M - MANUTENÇÃO. AF_06/2014	Depreciação, Juros, Impostos e Seguros, Manutenção e Materiais na Operação dos Equipamentos	H	1,0000000	76,51	76,51
Composição Auxiliar	88300	SINAPI	OPERADOR DE MOTONIVELADORA COM ENCARGOS COMPLEMENTARES	Livro SINAPI: Cálculos e Parâmetros	H	1,0000000	58,92	58,92
Composição Auxiliar	89228	SINAPI	MOTONIVELADORA POTÊNCIA BÁSICA LÍQUIDA (PRIMEIRA MARCHA) 125 HP, PESO BRUTO 13032 KG, LARGURA DA LÂMINA DE 3,7 M - DEPRECIACÃO. AF_06/2014	Depreciação, Juros, Impostos e Seguros, Manutenção e Materiais na Operação dos Equipamentos	H	1,0000000	47,60	47,60
Composição Auxiliar	89229	SINAPI	MOTONIVELADORA POTÊNCIA BÁSICA LÍQUIDA (PRIMEIRA MARCHA) 125 HP, PESO BRUTO 13032 KG, LARGURA DA LÂMINA DE 3,7 M - JUROS. AF_06/2014	Depreciação, Juros, Impostos e Seguros, Manutenção e Materiais na Operação dos Equipamentos	H	1,0000000	16,77	16,77

MO sem LS => 23,21 LS => 27,32 MO com LS => 50,53

Valor do BDI => 68,08 Valor com BDI => 377,56

	Código	Banco	Descrição	Tipo	Und	Quant.	Valor Unit	Total
Composição	89228	SINAPI	MOTONIVELADORA POTÊNCIA BÁSICA LÍQUIDA (PRIMEIRA MARCHA) 125 HP, PESO BRUTO 13032 KG, LARGURA DA LÂMINA DE 3,7 M - DEPRECIACÃO. AF_06/2014	Depreciação, Juros, Impostos e Seguros, Manutenção e Materiais na Operação dos Equipamentos	H	1,0000000	47,60	47,60
Insumo	00004090	SINAPI	MOTONIVELADORA POTENCIA BASICA LIQUIDA (PRIMEIRA MARCHA) 125 HP, PESO BRUTO 13843 KG, LARGURA DA LAMINA DE 3,7 M	Equipamento para Aquisição Permanente	UN	0,0000400	1.190.000,00	47,60

MO sem LS => 0,00 LS => 0,00 MO com LS => 0,00

Valor do BDI => 10,47 Valor com BDI => 58,07

	Código	Banco	Descrição	Tipo	Und	Quant.	Valor Unit	Total
Composição	89229	SINAPI	MOTONIVELADORA POTÊNCIA BÁSICA LÍQUIDA (PRIMEIRA MARCHA) 125 HP, PESO BRUTO 13032 KG, LARGURA DA LÂMINA DE 3,7 M - JUROS. AF_06/2014	Depreciação, Juros, Impostos e Seguros, Manutenção e Materiais na Operação dos Equipamentos	H	1,0000000	16,77	16,77
Insumo	00004090	SINAPI	MOTONIVELADORA POTENCIA BASICA LIQUIDA (PRIMEIRA MARCHA) 125 HP, PESO BRUTO 13843 KG, LARGURA DA LAMINA DE 3,7 M	Equipamento para Aquisição Permanente	UN	0,0000141	1.190.000,00	16,77

MO sem LS => 0,00 LS => 0,00 MO com LS => 0,00

Valor do BDI => 3,68 Valor com BDI => 20,45

	Código	Banco	Descrição	Tipo	Und	Quant.	Valor Unit	Total
Composição	5779	SINAPI	MOTONIVELADORA POTÊNCIA BÁSICA LÍQUIDA (PRIMEIRA MARCHA) 125 HP, PESO BRUTO 13032 KG, LARGURA DA LÂMINA DE 3,7 M - MANUTENÇÃO. AF_06/2014	Depreciação, Juros, Impostos e Seguros, Manutenção e Materiais na Operação dos Equipamentos	H	1,0000000	76,51	76,51
Insumo	00004090	SINAPI	MOTONIVELADORA POTENCIA BASICA LIQUIDA (PRIMEIRA MARCHA) 125 HP, PESO BRUTO 13843 KG, LARGURA DA LAMINA DE 3,7 M	Equipamento para Aquisição Permanente	UN	0,0000643	1.190.000,00	76,51

MO sem LS => 0,00 LS => 0,00 MO com LS => 0,00

Valor do BDI => 16,83 Valor com BDI => 93,34

	Código	Banco	Descrição	Tipo	Und	Quant.	Valor Unit	Total
Composição	53849	SINAPI	MOTONIVELADORA POTÊNCIA BÁSICA LÍQUIDA (PRIMEIRA MARCHA) 125 HP, PESO BRUTO 13032 KG, LARGURA DA LÂMINA DE 3,7 M - MATERIAIS NA OPERAÇÃO. AF_06/2014	Depreciação, Juros, Impostos e Seguros, Manutenção e Materiais na Operação dos Equipamentos	H	1,0000000	109,68	109,68
Insumo	00004221	SINAPI	OLEO DIESEL COMBUSTIVEL COMUM METROPOLITANO S-10 OU S-500	Material	L	13,9900000	7,84	109,68

MO sem LS => 0,00 LS => 0,00 MO com LS => 0,00

Valor do BDI => 24,12 Valor com BDI => 133,80

	Código	Banco	Descrição	Tipo	Und	Quant.	Valor Unit	Total
Composição	88281	SINAPI	MOTORISTA DE BASCULANTE COM ENCARGOS COMPLEMENTARES	Livro SINAPI: Cálculos e Parâmetros	H	1,0000000	35,00	35,00
Composição Auxiliar	95346	SINAPI	CURSO DE CAPACITAÇÃO PARA MOTORISTA DE BASCULANTE (ENCARGOS COMPLEMENTARES) - HORISTA	Livro SINAPI: Cálculos e Parâmetros	H	1,0000000	0,13	0,13
Insumo	00020020	SINAPI	MOTORISTA DE CAMINHÃO-BASCULANTE (HORISTA)	Mão de Obra	H	1,0000000	26,48	26,48
Insumo	00037370	SINAPI	ALIMENTACAO - HORISTA (COLETADO CAIXA - ENCARGOS COMPLEMENTARES)	0	H	1,0000000	5,00	5,00
Insumo	00037371	SINAPI	TRANSPORTE - HORISTA (COLETADO CAIXA - ENCARGOS COMPLEMENTARES)	0	H	1,0000000	0,88	0,88
Insumo	00037372	SINAPI	EXAMES - HORISTA (COLETADO CAIXA - ENCARGOS COMPLEMENTARES)	0	H	1,0000000	1,49	1,49
Insumo	00037373	SINAPI	SEGURO - HORISTA (COLETADO CAIXA - ENCARGOS COMPLEMENTARES)	0	H	1,0000000	0,11	0,11
Insumo	00043464	SINAPI	FERRAMENTAS - FAMILIA OPERADOR ESCAVADEIRA - HORISTA (ENCARGOS COMPLEMENTARES - COLETADO CAIXA)	0	H	1,0000000	0,02	0,02
Insumo	00043488	SINAPI	EPI - FAMILIA OPERADOR ESCAVADEIRA - HORISTA (ENCARGOS COMPLEMENTARES - COLETADO CAIXA)	0	H	1,0000000	0,89	0,89

MO sem LS => 12,22 LS => 14,39 MO com LS => 26,61

Valor do BDI => 7,70 Valor com BDI => 42,70

	Código	Banco	Descrição	Tipo	Und	Quant.	Valor Unit	Total
Composição	88282	SINAPI	MOTORISTA DE CAMINHÃO COM ENCARGOS COMPLEMENTARES	Livro SINAPI: Cálculos e Parâmetros	H	1,0000000	34,00	34,00
Composição Auxiliar	95347	SINAPI	CURSO DE CAPACITAÇÃO PARA MOTORISTA DE CAMINHÃO (ENCARGOS COMPLEMENTARES) - HORISTA	Livro SINAPI: Cálculos e Parâmetros	H	1,0000000	0,12	0,12
Insumo	00004093	SINAPI	MOTORISTA DE CAMINHÃO (HORISTA)	Mão de Obra	H	1,0000000	25,49	25,49
Insumo	00037370	SINAPI	ALIMENTACAO - HORISTA (COLETADO CAIXA - ENCARGOS COMPLEMENTARES)	0	H	1,0000000	5,00	5,00
Insumo	00037371	SINAPI	TRANSPORTE - HORISTA (COLETADO CAIXA - ENCARGOS COMPLEMENTARES)	0	H	1,0000000	0,88	0,88
Insumo	00037372	SINAPI	EXAMES - HORISTA (COLETADO CAIXA - ENCARGOS COMPLEMENTARES)	0	H	1,0000000	1,49	1,49
Insumo	00037373	SINAPI	SEGURO - HORISTA (COLETADO CAIXA - ENCARGOS COMPLEMENTARES)	0	H	1,0000000	0,11	0,11
Insumo	00043464	SINAPI	FERRAMENTAS - FAMILIA OPERADOR ESCAVADEIRA - HORISTA (ENCARGOS COMPLEMENTARES - COLETADO CAIXA)	0	H	1,0000000	0,02	0,02
Insumo	00043488	SINAPI	EPI - FAMILIA OPERADOR ESCAVADEIRA - HORISTA (ENCARGOS COMPLEMENTARES - COLETADO CAIXA)	0	H	1,0000000	0,89	0,89

MO sem LS => 11,76 LS => 13,85 MO com LS => 25,61

Valor do BDI => 7,48 Valor com BDI => 41,48

	Código	Banco	Descrição	Tipo	Und	Quant.	Valor Unit	Total
Composição	88377	SINAPI	OPERADOR DE BETONEIRA ESTACIONÁRIA/MISTURADOR COM ENCARGOS COMPLEMENTARES	Livro SINAPI: Cálculos e Parâmetros	H	1,0000000	41,25	41,25

Composição Auxiliar	95389	SINAPI	CURSO DE CAPACITAÇÃO PARA OPERADOR DE BETONEIRA ESTACIONÁRIA/MISTURADOR (ENCARGOS COMPLEMENTARES) - HORISTA	Livro SINAPI: Cálculos e Parâmetros	H	1,0000000	0,27	0,27
Insumo	00037370	SINAPI	ALIMENTACAO - HORISTA (COLETADO CAIXA - ENCARGOS COMPLEMENTARES)	0	H	1,0000000	5,00	5,00
Insumo	00037371	SINAPI	TRANSPORTE - HORISTA (COLETADO CAIXA - ENCARGOS COMPLEMENTARES)	0	H	1,0000000	0,88	0,88
Insumo	00037372	SINAPI	EXAMES - HORISTA (COLETADO CAIXA - ENCARGOS COMPLEMENTARES)	0	H	1,0000000	1,49	1,49
Insumo	00037373	SINAPI	SEGURO - HORISTA (COLETADO CAIXA - ENCARGOS COMPLEMENTARES)	0	H	1,0000000	0,11	0,11
Insumo	00037666	SINAPI	OPERADOR DE BETONEIRA ESTACIONARIA / MISTURADOR (HORISTA)	Mão de Obra	H	1,0000000	32,59	32,59
Insumo	00043464	SINAPI	FERRAMENTAS - FAMILIA OPERADOR ESCAVADEIRA - HORISTA (ENCARGOS COMPLEMENTARES - COLETADO CAIXA)	0	H	1,0000000	0,02	0,02
Insumo	00043488	SINAPI	EPI - FAMILIA OPERADOR ESCAVADEIRA - HORISTA (ENCARGOS COMPLEMENTARES - COLETADO CAIXA)	0	H	1,0000000	0,89	0,89

MO sem LS => 15,09 LS => 17,77 MO com LS => 32,86

Valor do BDI => 9,07 Valor com BDI => 50,32

	Código	Banco	Descrição	Tipo	Und	Quant.	Valor Unit	Total
Composição	88300	SINAPI	OPERADOR DE MOTONIVELADORA COM ENCARGOS COMPLEMENTARES	Livro SINAPI: Cálculos e Parâmetros	H	1,0000000	58,92	58,92
Composição Auxiliar	95363	SINAPI	CURSO DE CAPACITAÇÃO PARA OPERADOR DE MOTONIVELADORA (ENCARGOS COMPLEMENTARES) - HORISTA	Livro SINAPI: Cálculos e Parâmetros	H	1,0000000	0,41	0,41
Insumo	00004239	SINAPI	OPERADOR DE MOTONIVELADORA (HORISTA)	Mão de Obra	H	1,0000000	50,12	50,12
Insumo	00037370	SINAPI	ALIMENTACAO - HORISTA (COLETADO CAIXA - ENCARGOS COMPLEMENTARES)	0	H	1,0000000	5,00	5,00
Insumo	00037371	SINAPI	TRANSPORTE - HORISTA (COLETADO CAIXA - ENCARGOS COMPLEMENTARES)	0	H	1,0000000	0,88	0,88
Insumo	00037372	SINAPI	EXAMES - HORISTA (COLETADO CAIXA - ENCARGOS COMPLEMENTARES)	0	H	1,0000000	1,49	1,49
Insumo	00037373	SINAPI	SEGURO - HORISTA (COLETADO CAIXA - ENCARGOS COMPLEMENTARES)	0	H	1,0000000	0,11	0,11
Insumo	00043464	SINAPI	FERRAMENTAS - FAMILIA OPERADOR ESCAVADEIRA - HORISTA (ENCARGOS COMPLEMENTARES - COLETADO CAIXA)	0	H	1,0000000	0,02	0,02
Insumo	00043488	SINAPI	EPI - FAMILIA OPERADOR ESCAVADEIRA - HORISTA (ENCARGOS COMPLEMENTARES - COLETADO CAIXA)	0	H	1,0000000	0,89	0,89

MO sem LS => 23,21 LS => 27,32 MO com LS => 50,53

Valor do BDI => 12,96 Valor com BDI => 71,88

	Código	Banco	Descrição	Tipo	Und	Quant.	Valor Unit	Total
Composição	88297	SINAPI	OPERADOR DE MÁQUINAS E EQUIPAMENTOS COM ENCARGOS COMPLEMENTARES	Livro SINAPI: Cálculos e Parâmetros	H	1,0000000	41,09	41,09
Composição Auxiliar	95360	SINAPI	CURSO DE CAPACITAÇÃO PARA OPERADOR DE MÁQUINAS E EQUIPAMENTOS (ENCARGOS COMPLEMENTARES) - HORISTA	Livro SINAPI: Cálculos e Parâmetros	H	1,0000000	0,37	0,37
Insumo	00004230	SINAPI	OPERADOR DE MAQUINAS E TRATORES DIVERSOS - TERRAPLANAGEM (HORISTA)	Mão de Obra	H	1,0000000	32,33	32,33
Insumo	00037370	SINAPI	ALIMENTACAO - HORISTA (COLETADO CAIXA - ENCARGOS COMPLEMENTARES)	0	H	1,0000000	5,00	5,00
Insumo	00037371	SINAPI	TRANSPORTE - HORISTA (COLETADO CAIXA - ENCARGOS COMPLEMENTARES)	0	H	1,0000000	0,88	0,88
Insumo	00037372	SINAPI	EXAMES - HORISTA (COLETADO CAIXA - ENCARGOS COMPLEMENTARES)	0	H	1,0000000	1,49	1,49
Insumo	00037373	SINAPI	SEGURO - HORISTA (COLETADO CAIXA - ENCARGOS COMPLEMENTARES)	0	H	1,0000000	0,11	0,11
Insumo	00043464	SINAPI	FERRAMENTAS - FAMILIA OPERADOR ESCAVADEIRA - HORISTA (ENCARGOS COMPLEMENTARES - COLETADO CAIXA)	0	H	1,0000000	0,02	0,02
Insumo	00043488	SINAPI	EPI - FAMILIA OPERADOR ESCAVADEIRA - HORISTA (ENCARGOS COMPLEMENTARES - COLETADO CAIXA)	0	H	1,0000000	0,89	0,89

MO sem LS => 15,02 LS => 17,68 MO com LS => 32,70

Valor do BDI => 9,03 Valor com BDI => 50,12

	Código	Banco	Descrição	Tipo	Und	Quant.	Valor Unit	Total
Composição	88301	SINAPI	OPERADOR DE PÁ CARREGADEIRA COM ENCARGOS COMPLEMENTARES	Livro SINAPI: Cálculos e Parâmetros	H	1,0000000	41,83	41,83
Composição Auxiliar	95364	SINAPI	CURSO DE CAPACITAÇÃO PARA OPERADOR DE PÁ CARREGADEIRA (ENCARGOS COMPLEMENTARES) - HORISTA	Livro SINAPI: Cálculos e Parâmetros	H	1,0000000	0,27	0,27
Insumo	00004248	SINAPI	OPERADOR DE PA CARREGADEIRA (HORISTA)	Mão de Obra	H	1,0000000	33,17	33,17
Insumo	00037370	SINAPI	ALIMENTACAO - HORISTA (COLETADO CAIXA - ENCARGOS COMPLEMENTARES)	0	H	1,0000000	5,00	5,00
Insumo	00037371	SINAPI	TRANSPORTE - HORISTA (COLETADO CAIXA - ENCARGOS COMPLEMENTARES)	0	H	1,0000000	0,88	0,88
Insumo	00037372	SINAPI	EXAMES - HORISTA (COLETADO CAIXA - ENCARGOS COMPLEMENTARES)	0	H	1,0000000	1,49	1,49
Insumo	00037373	SINAPI	SEGURO - HORISTA (COLETADO CAIXA - ENCARGOS COMPLEMENTARES)	0	H	1,0000000	0,11	0,11
Insumo	00043464	SINAPI	FERRAMENTAS - FAMILIA OPERADOR ESCAVADEIRA - HORISTA (ENCARGOS COMPLEMENTARES - COLETADO CAIXA)	0	H	1,0000000	0,02	0,02
Insumo	00043488	SINAPI	EPI - FAMILIA OPERADOR ESCAVADEIRA - HORISTA (ENCARGOS COMPLEMENTARES - COLETADO CAIXA)	0	H	1,0000000	0,89	0,89

MO sem LS => 15,36 LS => 18,08 MO com LS => 33,44

Valor do BDI => 9,20 Valor com BDI => 51,03

	Código	Banco	Descrição	Tipo	Und	Quant.	Valor Unit	Total
Composição	88303	SINAPI	OPERADOR DE ROLO COMPACTADOR COM ENCARGOS COMPLEMENTARES	Livro SINAPI: Cálculos e Parâmetros	H	1,0000000	41,83	41,83
Composição Auxiliar	95366	SINAPI	CURSO DE CAPACITAÇÃO PARA OPERADOR DE ROLO COMPACTADOR (ENCARGOS COMPLEMENTARES) - HORISTA	Livro SINAPI: Cálculos e Parâmetros	H	1,0000000	0,27	0,27
Insumo	00004238	SINAPI	OPERADOR DE ROLO COMPACTADOR (HORISTA)	Mão de Obra	H	1,0000000	33,17	33,17
Insumo	00037370	SINAPI	ALIMENTACAO - HORISTA (COLETADO CAIXA - ENCARGOS COMPLEMENTARES)	0	H	1,0000000	5,00	5,00
Insumo	00037371	SINAPI	TRANSPORTE - HORISTA (COLETADO CAIXA - ENCARGOS COMPLEMENTARES)	0	H	1,0000000	0,88	0,88
Insumo	00037372	SINAPI	EXAMES - HORISTA (COLETADO CAIXA - ENCARGOS COMPLEMENTARES)	0	H	1,0000000	1,49	1,49
Insumo	00037373	SINAPI	SEGURO - HORISTA (COLETADO CAIXA - ENCARGOS COMPLEMENTARES)	0	H	1,0000000	0,11	0,11
Insumo	00043464	SINAPI	FERRAMENTAS - FAMILIA OPERADOR ESCAVADEIRA - HORISTA (ENCARGOS COMPLEMENTARES - COLETADO CAIXA)	0	H	1,0000000	0,02	0,02
Insumo	00043488	SINAPI	EPI - FAMILIA OPERADOR ESCAVADEIRA - HORISTA (ENCARGOS COMPLEMENTARES - COLETADO CAIXA)	0	H	1,0000000	0,89	0,89

MO sem LS => 15,36 LS => 18,08 MO com LS => 33,44

Valor do BDI => 9,20 Valor com BDI => 51,03

	Código	Banco	Descrição	Tipo	Und	Quant.	Valor Unit	Total
--	--------	-------	-----------	------	-----	--------	------------	-------

Composição	88309	SINAPI	PEDREIRO COM ENCARGOS COMPLEMENTARES	Livro SINAPI: Cálculos e Parâmetros	H	1,0000000	33,84	33,84
Composição Auxiliar	95371	SINAPI	CURSO DE CAPACITAÇÃO PARA PEDREIRO (ENCARGOS COMPLEMENTARES) - HORISTA	Livro SINAPI: Cálculos e Parâmetros	H	1,0000000	0,50	0,50
Insumo	00004750	SINAPI	PEDREIRO (HORISTA)	Mão de Obra	H	1,0000000	23,86	23,86
Insumo	00037370	SINAPI	ALIMENTACAO - HORISTA (COLETADO CAIXA - ENCARGOS COMPLEMENTARES)	0	H	1,0000000	5,00	5,00
Insumo	00037371	SINAPI	TRANSPORTE - HORISTA (COLETADO CAIXA - ENCARGOS COMPLEMENTARES)	0	H	1,0000000	0,88	0,88
Insumo	00037372	SINAPI	EXAMES - HORISTA (COLETADO CAIXA - ENCARGOS COMPLEMENTARES)	0	H	1,0000000	1,49	1,49
Insumo	00037373	SINAPI	SEGURO - HORISTA (COLETADO CAIXA - ENCARGOS COMPLEMENTARES)	0	H	1,0000000	0,11	0,11
Insumo	00043465	SINAPI	FERRAMENTAS - FAMILIA PEDREIRO - HORISTA (ENCARGOS COMPLEMENTARES - COLETADO CAIXA)	0	H	1,0000000	0,59	0,59
Insumo	00043489	SINAPI	EPI - FAMILIA PEDREIRO - HORISTA (ENCARGOS COMPLEMENTARES - COLETADO CAIXA)	0	H	1,0000000	1,41	1,41

MO sem LS => 11,19 LS => 13,17 MO com LS => 24,36

Valor do BDI => 7,44 Valor com BDI => 41,28

	Código	Banco	Descrição	Tipo	Und	Quant.	Valor Unit	Total
Composição	799	ORSE	Poste em tubo de aço galvanizado, pesado, d=2" (50mm), altura útil=2,50m, altura total=3,20m	Postes Tubulares de Ferro Galvanizado	un	1,0000000	499,87	499,87
Composição Auxiliar	95	ORSE	Concreto simples fabricado na obra, fck=13,5 mpa, lançado e adensado	Alvenarias de Pedra e Concretos para Fundações	m³	0,2800000	651,52	182,42
Composição Auxiliar	2497	ORSE	Escavação manual de vala ou cava em material de 1ª categoria, profundidade até 1,50m	Escavação Manual em Área Urbana	m³	0,2800000	74,73	20,92
Composição	88316	SINAPI	SERVENTE COM ENCARGOS COMPLEMENTARES	Livro SINAPI: Cálculos e Parâmetros	H	1,5000000	24,91	37,36
Composição Auxiliar	88309	SINAPI	PEDREIRO COM ENCARGOS COMPLEMENTARES	Livro SINAPI: Cálculos e Parâmetros	H	1,5000000	33,84	50,76
Insumo	2313	ORSE	Tubo de aço galvanizado leve c/ costura c/ rosca BSP Ø = 60,30mm (2"), e = 2,65mm, l = 6000mm NBR 5580	Material	m	3,2000000	65,13	208,41

MO sem LS => 51,38 LS => 60,50 MO com LS => 111,88

Valor do BDI => 109,97 Valor com BDI => 609,84

	Código	Banco	Descrição	Tipo	Und	Quant.	Valor Unit	Total
Composição	5942	SINAPI	PÁ CARREGADEIRA SOBRE RODAS, POTÊNCIA LÍQUIDA 128 HP, CAPACIDADE DA CAÇAMBA 1,7 A 2,8 M3, PESO OPERACIONAL 11632 KG - CHI DIURNO. AF_06/2014	Custos Horários Produtivo e Improdutivo dos Equipamentos	CHI	1,0000000	94,57	94,57
Composição Auxiliar	88301	SINAPI	OPERADOR DE PÁ CARREGADEIRA COM ENCARGOS COMPLEMENTARES	Livro SINAPI: Cálculos e Parâmetros	H	1,0000000	41,83	41,83
Composição Auxiliar	89128	SINAPI	PÁ CARREGADEIRA SOBRE RODAS, POTÊNCIA LÍQUIDA 128 HP, CAPACIDADE DA CAÇAMBA 1,7 A 2,8 M3, PESO OPERACIONAL 11632 KG - DEPRECIACÃO. AF_06/2014	Depreciação, Juros, Impostos e Seguros, Manutenção e Materiais na Operação dos Equipamentos	H	1,0000000	41,72	41,72
Composição Auxiliar	89129	SINAPI	PÁ CARREGADEIRA SOBRE RODAS, POTÊNCIA LÍQUIDA 128 HP, CAPACIDADE DA CAÇAMBA 1,7 A 2,8 M3, PESO OPERACIONAL 11632 KG - JUROS. AF_06/2014	Depreciação, Juros, Impostos e Seguros, Manutenção e Materiais na Operação dos Equipamentos	H	1,0000000	11,02	11,02

MO sem LS => 15,36 LS => 18,08 MO com LS => 33,44

Valor do BDI => 20,80 Valor com BDI => 115,37

	Código	Banco	Descrição	Tipo	Und	Quant.	Valor Unit	Total
Composição	5940	SINAPI	PÁ CARREGADEIRA SOBRE RODAS, POTÊNCIA LÍQUIDA 128 HP, CAPACIDADE DA CAÇAMBA 1,7 A 2,8 M3, PESO OPERACIONAL 11632 KG - CHP DIURNO. AF_06/2014	Custos Horários Produtivo e Improdutivo dos Equipamentos	CHP	1,0000000	206,61	206,61
Composição Auxiliar	53857	SINAPI	PÁ CARREGADEIRA SOBRE RODAS, POTÊNCIA LÍQUIDA 128 HP, CAPACIDADE DA CAÇAMBA 1,7 A 2,8 M3, PESO OPERACIONAL 11632 KG - MANUTENÇÃO. AF_06/2014	Depreciação, Juros, Impostos e Seguros, Manutenção e Materiais na Operação dos Equipamentos	H	1,0000000	52,15	52,15
Composição Auxiliar	53858	SINAPI	PÁ CARREGADEIRA SOBRE RODAS, POTÊNCIA LÍQUIDA 128 HP, CAPACIDADE DA CAÇAMBA 1,7 A 2,8 M3, PESO OPERACIONAL 11632 KG - MATERIAIS NA OPERAÇÃO. AF_06/2014	Depreciação, Juros, Impostos e Seguros, Manutenção e Materiais na Operação dos Equipamentos	H	1,0000000	59,89	59,89
Composição Auxiliar	88301	SINAPI	OPERADOR DE PÁ CARREGADEIRA COM ENCARGOS COMPLEMENTARES	Livro SINAPI: Cálculos e Parâmetros	H	1,0000000	41,83	41,83
Composição Auxiliar	89128	SINAPI	PÁ CARREGADEIRA SOBRE RODAS, POTÊNCIA LÍQUIDA 128 HP, CAPACIDADE DA CAÇAMBA 1,7 A 2,8 M3, PESO OPERACIONAL 11632 KG - DEPRECIACÃO. AF_06/2014	Depreciação, Juros, Impostos e Seguros, Manutenção e Materiais na Operação dos Equipamentos	H	1,0000000	41,72	41,72
Composição Auxiliar	89129	SINAPI	PÁ CARREGADEIRA SOBRE RODAS, POTÊNCIA LÍQUIDA 128 HP, CAPACIDADE DA CAÇAMBA 1,7 A 2,8 M3, PESO OPERACIONAL 11632 KG - JUROS. AF_06/2014	Depreciação, Juros, Impostos e Seguros, Manutenção e Materiais na Operação dos Equipamentos	H	1,0000000	11,02	11,02

MO sem LS => 15,36 LS => 18,08 MO com LS => 33,44

Valor do BDI => 45,45 Valor com BDI => 252,06

	Código	Banco	Descrição	Tipo	Und	Quant.	Valor Unit	Total
Composição	89128	SINAPI	PÁ CARREGADEIRA SOBRE RODAS, POTÊNCIA LÍQUIDA 128 HP, CAPACIDADE DA CAÇAMBA 1,7 A 2,8 M3, PESO OPERACIONAL 11632 KG - DEPRECIACÃO. AF_06/2014	Depreciação, Juros, Impostos e Seguros, Manutenção e Materiais na Operação dos Equipamentos	H	1,0000000	41,72	41,72
Insumo	00004262	SINAPI	PA CARREGADEIRA SOBRE RODAS, POTENCIA LIQUIDA 128 HP, CAPACIDADE DA CACAMBA DE 1,7 A 2,8 M3, PESO OPERACIONAL MAXIMO DE 11632 KG	Equipamento para Aquisição Permanente	UN	0,0000560	745.000,00	41,72

MO sem LS => 0,00 LS => 0,00 MO com LS => 0,00

Valor do BDI => 9,17 Valor com BDI => 50,89

	Código	Banco	Descrição	Tipo	Und	Quant.	Valor Unit	Total
Composição	89129	SINAPI	PÁ CARREGADEIRA SOBRE RODAS, POTÊNCIA LÍQUIDA 128 HP, CAPACIDADE DA CAÇAMBA 1,7 A 2,8 M3, PESO OPERACIONAL 11632 KG - JUROS. AF_06/2014	Depreciação, Juros, Impostos e Seguros, Manutenção e Materiais na Operação dos Equipamentos	H	1,0000000	11,02	11,02
Insumo	00004262	SINAPI	PA CARREGADEIRA SOBRE RODAS, POTENCIA LIQUIDA 128 HP, CAPACIDADE DA CACAMBA DE 1,7 A 2,8 M3, PESO OPERACIONAL MAXIMO DE 11632 KG	Equipamento para Aquisição Permanente	UN	0,0000148	745.000,00	11,02

MO sem LS => 0,00 LS => 0,00 MO com LS => 0,00

Valor do BDI => 2,42 Valor com BDI => 13,44

	Código	Banco	Descrição	Tipo	Und	Quant.	Valor Unit	Total
Composição	53857	SINAPI	PÁ CARREGADEIRA SOBRE RODAS, POTÊNCIA LÍQUIDA 128 HP, CAPACIDADE DA CAÇAMBA 1,7 A 2,8 M3, PESO OPERACIONAL 11632 KG - MANUTENÇÃO. AF_06/2014	Depreciação, Juros, Impostos e Seguros, Manutenção e Materiais na Operação dos Equipamentos	H	1,0000000	52,15	52,15
Insumo	00004262	SINAPI	PA CARREGADEIRA SOBRE RODAS, POTENCIA LIQUIDA 128 HP, CAPACIDADE DA CACAMBA DE 1,7 A 2,8 M3, PESO OPERACIONAL MAXIMO DE 11632 KG	Equipamento para Aquisição Permanente	UN	0,0000700	745.000,00	52,15

MO sem LS => 0,00 LS => 0,00 MO com LS => 0,00

Valor do BDI => 11,47 Valor com BDI => 63,62

	Código	Banco	Descrição	Tipo	Und	Quant.	Valor Unit	Total
--	--------	-------	-----------	------	-----	--------	------------	-------

Composição	53858	SINAPI	PÁ CARREGADEIRA SOBRE RODAS, POTÊNCIA LÍQUIDA 128 HP, CAPACIDADE DA CAÇAMBA 1,7 A 2,8 M3, PESO OPERACIONAL 11632 KG - MATERIAIS NA OPERAÇÃO. AF_06/2014	Depreciação, Juros, Impostos e Seguros, Manutenção e Materiais na Operação dos Equipamentos	H	1,0000000	59,89	59,89	
Insumo	00004221	SINAPI	OLEO DIESEL COMBUSTIVEL COMUM METROPOLITANO S-10 OU S-500	Material	L	7,6400000	7,84	59,89	
				MO sem LS ==>	0,00	LS ==>	0,00	MO com LS ==>	0,00
				Valor do BDI ==>	13,17	Valor com BDI ==>		73,06	

	Código	Banco	Descrição	Tipo	Und	Quant.	Valor Unit	Total	
Composição	93244	SINAPI	ROLO COMPACTADOR VIBRATÓRIO PÉ DE CARNEIRO PARA SOLOS, POTÊNCIA 80 HP, PESO OPERACIONAL SEM/COM LASTRO 7,4 / 8,8 T, LARGURA DE TRABALHO 1,68 M - CHI DIURNO. AF_02/2016	Custos Horários Produtivo e Improdutivo dos Equipamentos	CHI	1,0000000	78,75	78,75	
Composição Auxiliar	73309	SINAPI	ROLO COMPACTADOR VIBRATÓRIO PÉ DE CARNEIRO PARA SOLOS, POTÊNCIA 80 HP, PESO OPERACIONAL SEM/COM LASTRO 7,4 / 8,8 T, LARGURA DE TRABALHO 1,68 M - DEPRECIAÇÃO. AF_02/2016	Depreciação, Juros, Impostos e Seguros, Manutenção e Materiais na Operação dos Equipamentos	H	1,0000000	29,07	29,07	
Composição Auxiliar	73313	SINAPI	ROLO COMPACTADOR VIBRATÓRIO PÉ DE CARNEIRO PARA SOLOS, POTÊNCIA 80 HP, PESO OPERACIONAL SEM/COM LASTRO 7,4 / 8,8 T, LARGURA DE TRABALHO 1,68 M - JUROS. AF_02/2016	Depreciação, Juros, Impostos e Seguros, Manutenção e Materiais na Operação dos Equipamentos	H	1,0000000	7,85	7,85	
Composição Auxiliar	88303	SINAPI	OPERADOR DE ROLO COMPACTADOR COM ENCARGOS COMPLEMENTARES	Livro SINAPI: Cálculos e Parâmetros	H	1,0000000	41,83	41,83	
				MO sem LS =>	15,36	LS =>	18,08	MO com LS =>	33,44
				Valor do BDI =>	17,32	Valor com BDI =>		96,07	

	Código	Banco	Descrição	Tipo	Und	Quant.	Valor Unit	Total	
Composição	73436	SINAPI	ROLO COMPACTADOR VIBRATÓRIO PÉ DE CARNEIRO PARA SOLOS, POTÊNCIA 80 HP, PESO OPERACIONAL SEM/COM LASTRO 7,4 / 8,8 T, LARGURA DE TRABALHO 1,68 M - CHP DIURNO. AF_02/2016	Custos Horários Produtivo e Improdutivo dos Equipamentos	CHP	1,0000000	190,00	190,00	
Composição Auxiliar	5089	SINAPI	ROLO COMPACTADOR VIBRATÓRIO PÉ DE CARNEIRO PARA SOLOS, POTÊNCIA 80 HP, PESO OPERACIONAL SEM/COM LASTRO 7,4 / 8,8 T, LARGURA DE TRABALHO 1,68 M - MANUTENÇÃO. AF_02/2016	Depreciação, Juros, Impostos e Seguros, Manutenção e Materiais na Operação dos Equipamentos	H	1,0000000	36,38	36,38	
Composição Auxiliar	73309	SINAPI	ROLO COMPACTADOR VIBRATÓRIO PÉ DE CARNEIRO PARA SOLOS, POTÊNCIA 80 HP, PESO OPERACIONAL SEM/COM LASTRO 7,4 / 8,8 T, LARGURA DE TRABALHO 1,68 M - DEPRECIAÇÃO. AF_02/2016	Depreciação, Juros, Impostos e Seguros, Manutenção e Materiais na Operação dos Equipamentos	H	1,0000000	29,07	29,07	
Composição Auxiliar	73313	SINAPI	ROLO COMPACTADOR VIBRATÓRIO PÉ DE CARNEIRO PARA SOLOS, POTÊNCIA 80 HP, PESO OPERACIONAL SEM/COM LASTRO 7,4 / 8,8 T, LARGURA DE TRABALHO 1,68 M - JUROS. AF_02/2016	Depreciação, Juros, Impostos e Seguros, Manutenção e Materiais na Operação dos Equipamentos	H	1,0000000	7,85	7,85	
Composição Auxiliar	73315	SINAPI	ROLO COMPACTADOR VIBRATÓRIO PÉ DE CARNEIRO PARA SOLOS, POTÊNCIA 80 HP, PESO OPERACIONAL SEM/COM LASTRO 7,4 / 8,8 T, LARGURA DE TRABALHO 1,68 M - MATERIAIS NA OPERAÇÃO. AF_02/2016	Depreciação, Juros, Impostos e Seguros, Manutenção e Materiais na Operação dos Equipamentos	H	1,0000000	74,87	74,87	
Composição Auxiliar	88303	SINAPI	OPERADOR DE ROLO COMPACTADOR COM ENCARGOS COMPLEMENTARES	Livro SINAPI: Cálculos e Parâmetros	H	1,0000000	41,83	41,83	
				MO sem LS =>	15,36	LS =>	18,08	MO com LS =>	33,44
				Valor do BDI =>	41,80	Valor com BDI =>		231,80	

	Código	Banco	Descrição	Tipo	Und	Quant.	Valor Unit	Total	
Composição	73309	SINAPI	ROLO COMPACTADOR VIBRATÓRIO PÉ DE CARNEIRO PARA SOLOS, POTÊNCIA 80 HP, PESO OPERACIONAL SEM/COM LASTRO 7,4 / 8,8 T, LARGURA DE TRABALHO 1,68 M - DEPRECIAÇÃO. AF_02/2016	Depreciação, Juros, Impostos e Seguros, Manutenção e Materiais na Operação dos Equipamentos	H	1,0000000	29,07	29,07	
Insumo	00014513	SINAPI	ROLO COMPACTADOR PE DE CARNEIRO VIBRATORIO, POTENCIA 80 HP, PESO OPERACIONAL SEM/COM LASTRO 7,4/8,8 T, LARGURA DE TRABALHO 1,68 M	Equipamento para Aquisição Permanente	UN	0,0000533	545.510,82	29,07	
				MO sem LS =>	0,00	LS =>	0,00	MO com LS =>	0,00
				Valor do BDI =>	6,39	Valor com BDI =>		35,46	

	Código	Banco	Descrição	Tipo	Und	Quant.	Valor Unit	Total	
Composição	73313	SINAPI	ROLO COMPACTADOR VIBRATÓRIO PÉ DE CARNEIRO PARA SOLOS, POTÊNCIA 80 HP, PESO OPERACIONAL SEM/COM LASTRO 7,4 / 8,8 T, LARGURA DE TRABALHO 1,68 M - JUROS. AF_02/2016	Depreciação, Juros, Impostos e Seguros, Manutenção e Materiais na Operação dos Equipamentos	H	1,0000000	7,85	7,85	
Insumo	00014513	SINAPI	ROLO COMPACTADOR PE DE CARNEIRO VIBRATORIO, POTENCIA 80 HP, PESO OPERACIONAL SEM/COM LASTRO 7,4/8,8 T, LARGURA DE TRABALHO 1,68 M	Equipamento para Aquisição Permanente	UN	0,0000144	545.510,82	7,85	
				MO sem LS =>	0,00	LS =>	0,00	MO com LS =>	0,00
				Valor do BDI =>	1,72	Valor com BDI =>		9,57	

	Código	Banco	Descrição	Tipo	Und	Quant.	Valor Unit	Total	
Composição	5089	SINAPI	ROLO COMPACTADOR VIBRATÓRIO PÉ DE CARNEIRO PARA SOLOS, POTÊNCIA 80 HP, PESO OPERACIONAL SEM/COM LASTRO 7,4 / 8,8 T, LARGURA DE TRABALHO 1,68 M - MANUTENÇÃO. AF_02/2016	Depreciação, Juros, Impostos e Seguros, Manutenção e Materiais na Operação dos Equipamentos	H	1,0000000	36,38	36,38	
Insumo	00014513	SINAPI	ROLO COMPACTADOR PE DE CARNEIRO VIBRATORIO, POTENCIA 80 HP, PESO OPERACIONAL SEM/COM LASTRO 7,4/8,8 T, LARGURA DE TRABALHO 1,68 M	Equipamento para Aquisição Permanente	UN	0,0000667	545.510,82	36,38	
				MO sem LS ==>	0,00	LS ==>	0,00	MO com LS ==>	0,00
				Valor do BDI ==>	8,00	Valor com BDI ==>		44,38	

	Código	Banco	Descrição	Tipo	Und	Quant.	Valor Unit	Total	
Composição	73315	SINAPI	ROLO COMPACTADOR VIBRATÓRIO PÉ DE CARNEIRO PARA SOLOS, POTÊNCIA 80 HP, PESO OPERACIONAL SEM/COM LASTRO 7,4 / 8,8 T, LARGURA DE TRABALHO 1,68 M - MATERIAIS NA OPERAÇÃO. AF_02/2016	Depreciação, Juros, Impostos e Seguros, Manutenção e Materiais na Operação dos Equipamentos	H	1,0000000	74,87	74,87	
Insumo	00004221	SINAPI	OLEO DIESEL COMBUSTIVEL COMUM METROPOLITANO S-10 OU S-500	Material	L	9,5500000	7,84	74,87	
				MO sem LS =>	0,00	LS =>	0,00	MO com LS =>	0,00
				Valor do BDI =>	16,47	Valor com BDI =>		91,34	

	Código	Banco	Descrição	Tipo	Und	Quant.	Valor Unit	Total
Composição	88316	SINAPI	SERVENTE COM ENCARGOS COMPLEMENTARES	Livro SINAPI: Cálculos e Parâmetros	H	1,0000000	24,91	24,91
Composição Auxiliar	95378	SINAPI	CURSO DE CAPACITAÇÃO PARA SERVENTE (ENCARGOS COMPLEMENTARES) - HORISTA	Livro SINAPI: Cálculos e Parâmetros	H	1,0000000	0,32	0,32
Insumo	00006111	SINAPI	SERVENTE DE OBRAS (HORISTA)	Mão de Obra	H	1,0000000	15,16	15,16
Insumo	00037370	SINAPI	ALIMENTACAO - HORISTA (COLETADO CAIXA - ENCARGOS COMPLEMENTARES)	0	H	1,0000000	5,00	5,00
Insumo	00037371	SINAPI	TRANSPORTE - HORISTA (COLETADO CAIXA - ENCARGOS COMPLEMENTARES)	0	H	1,0000000	0,88	0,88

Insumo	00037372	SINAPI	EXAMES - HORISTA (COLETADO CAIXA - ENCARGOS COMPLEMENTARES)	0	H	1,0000000	1,49	1,49
Insumo	00037373	SINAPI	SEGURO - HORISTA (COLETADO CAIXA - ENCARGOS COMPLEMENTARES)	0	H	1,0000000	0,11	0,11
Insumo	00043467	SINAPI	FERRAMENTAS - FAMILIA SERVENTE - HORISTA (ENCARGOS COMPLEMENTARES - COLETADO CAIXA)	0	H	1,0000000	0,47	0,47
Insumo	00043491	SINAPI	EPI - FAMILIA SERVENTE - HORISTA (ENCARGOS COMPLEMENTARES - COLETADO CAIXA)	0	H	1,0000000	1,48	1,48

MO sem LS => 7,11 LS => 8,37 MO com LS => 15,48
Valor do BDI => 5,48 Valor com BDI => 30,39

	Código	Banco	Descrição	Tipo	Und	Quant.	Valor Unit	Total
Composição	90781	SINAPI	TOPOGRAFO COM ENCARGOS COMPLEMENTARES	Livro SINAPI: Cálculos e Parâmetros	H	1,0000000	43,62	43,62
Composição Auxiliar	95406	SINAPI	CURSO DE CAPACITAÇÃO PARA TOPÓGRAFO (ENCARGOS COMPLEMENTARES) - HORISTA	Livro SINAPI: Cálculos e Parâmetros	H	1,0000000	0,29	0,29
Insumo	00007592	SINAPI	TOPOGRAFO (HORISTA)	Mão de Obra	H	1,0000000	35,07	35,07
Insumo	00037370	SINAPI	ALIMENTACAO - HORISTA (COLETADO CAIXA - ENCARGOS COMPLEMENTARES)	0	H	1,0000000	5,00	5,00
Insumo	00037371	SINAPI	TRANSPORTE - HORISTA (COLETADO CAIXA - ENCARGOS COMPLEMENTARES)	0	H	1,0000000	0,88	0,88
Insumo	00037372	SINAPI	EXAMES - HORISTA (COLETADO CAIXA - ENCARGOS COMPLEMENTARES)	0	H	1,0000000	1,49	1,49
Insumo	00037373	SINAPI	SEGURO - HORISTA (COLETADO CAIXA - ENCARGOS COMPLEMENTARES)	0	H	1,0000000	0,11	0,11
Insumo	00043469	SINAPI	FERRAMENTAS - FAMILIA TOPOGRAFO - HORISTA (ENCARGOS COMPLEMENTARES - COLETADO CAIXA)	Encargos Complementares	H	1,0000000	0,06	0,06
Insumo	00043493	SINAPI	EPI - FAMILIA TOPOGRAFO - HORISTA (ENCARGOS COMPLEMENTARES - COLETADO CAIXA)	Encargos Complementares	H	1,0000000	0,72	0,72

MO sem LS => 16,24 LS => 19,12 MO com LS => 35,36
Valor do BDI => 9,59 Valor com BDI => 53,21

	Código	Banco	Descrição	Tipo	Und	Quant.	Valor Unit	Total
Composição	93589	SINAPI	TRANSPORTE COM CAMINHÃO BASCULANTE DE 10 M³, EM VIA URBANA EM REVESTIMENTO PRIMÁRIO (UNIDADE: M3XKM). AF_02/2026	Transporte, Carga e Descarga de Materiais	M3XKM	1,0000000	3,29	3,29
Composição Auxiliar	91386	SINAPI	CAMINHÃO BASCULANTE 10 M3, TRUCADO CABINE SIMPLES, PESO BRUTO TOTAL 23.000 KG, CARGA ÚTIL MÁXIMA 15.935 KG, DISTÂNCIA ENTRE EIXOS 4,80 M, POTÊNCIA 230 CV INCLUSIVE CAÇAMBA METÁLICA - CHP DIURNO. AF_06/2014	Custos Horários Produtivo e Improdutivo dos Equipamentos	CHP	0,0095238	316,75	3,01
Composição Auxiliar	91387	SINAPI	CAMINHÃO BASCULANTE 10 M3, TRUCADO CABINE SIMPLES, PESO BRUTO TOTAL 23.000 KG, CARGA ÚTIL MÁXIMA 15.935 KG, DISTÂNCIA ENTRE EIXOS 4,80 M, POTÊNCIA 230 CV INCLUSIVE CAÇAMBA METÁLICA - CHI DIURNO. AF_06/2014	Custos Horários Produtivo e Improdutivo dos Equipamentos	CHI	0,0035785	79,14	0,28

MO sem LS => 0,16 LS => 0,18 MO com LS => 0,34
Valor do BDI => 0,72 Valor com BDI => 4,01

	Código	Banco	Descrição	Tipo	Und	Quant.	Valor Unit	Total
Composição	95878	SINAPI	TRANSPORTE COM CAMINHÃO BASCULANTE DE 10 M³, EM VIA URBANA PAVIMENTADA, DMT ATÉ 30 KM (UNIDADE: TXKM). AF_02/2026	Transporte, Carga e Descarga de Materiais	TXKM	1,0000000	2,00	2,00
Composição Auxiliar	91386	SINAPI	CAMINHÃO BASCULANTE 10 M3, TRUCADO CABINE SIMPLES, PESO BRUTO TOTAL 23.000 KG, CARGA ÚTIL MÁXIMA 15.935 KG, DISTÂNCIA ENTRE EIXOS 4,80 M, POTÊNCIA 230 CV INCLUSIVE CAÇAMBA METÁLICA - CHP DIURNO. AF_06/2014	Custos Horários Produtivo e Improdutivo dos Equipamentos	CHP	0,0057971	316,75	1,83
Composição Auxiliar	91387	SINAPI	CAMINHÃO BASCULANTE 10 M3, TRUCADO CABINE SIMPLES, PESO BRUTO TOTAL 23.000 KG, CARGA ÚTIL MÁXIMA 15.935 KG, DISTÂNCIA ENTRE EIXOS 4,80 M, POTÊNCIA 230 CV INCLUSIVE CAÇAMBA METÁLICA - CHI DIURNO. AF_06/2014	Custos Horários Produtivo e Improdutivo dos Equipamentos	CHI	0,0021782	79,14	0,17

MO sem LS => 0,09 LS => 0,11 MO com LS => 0,20
Valor do BDI => 0,44 Valor com BDI => 2,44

	Código	Banco	Descrição	Tipo	Und	Quant.	Valor Unit	Total
Composição	5849	SINAPI	TRATOR DE ESTEIRAS, POTÊNCIA 170 HP, PESO OPERACIONAL 19 T, CAÇAMBA 5,2 M3 - CHI DIURNO. AF_06/2014	Custos Horários Produtivo e Improdutivo dos Equipamentos	CHI	1,0000000	105,64	105,64
Composição Auxiliar	88324	SINAPI	TRATORISTA COM ENCARGOS COMPLEMENTARES	Livro SINAPI: Cálculos e Parâmetros	H	1,0000000	41,09	41,09
Composição Auxiliar	89017	SINAPI	TRATOR DE ESTEIRAS, POTÊNCIA 170 HP, PESO OPERACIONAL 19 T, CAÇAMBA 5,2 M3 - DEPRECIÇÃO. AF_06/2014	Depreciação, Juros, Impostos e Seguros, Manutenção e Materiais na Operação dos Equipamentos	H	1,0000000	44,81	44,81
Composição Auxiliar	89018	SINAPI	TRATOR DE ESTEIRAS, POTÊNCIA 170 HP, PESO OPERACIONAL 19 T, CAÇAMBA 5,2 M3 - JUROS. AF_06/2014	Depreciação, Juros, Impostos e Seguros, Manutenção e Materiais	H	1,0000000	19,74	19,74

MO sem LS => 15,02 LS => 17,68 MO com LS => 32,70
Valor do BDI => 23,24 Valor com BDI => 128,88

	Código	Banco	Descrição	Tipo	Und	Quant.	Valor Unit	Total
Composição	5847	SINAPI	TRATOR DE ESTEIRAS, POTÊNCIA 170 HP, PESO OPERACIONAL 19 T, CAÇAMBA 5,2 M3 - CHP DIURNO. AF_06/2014	Custos Horários Produtivo e Improdutivo dos Equipamentos	CHP	1,0000000	324,99	324,99
Composição Auxiliar	53806	SINAPI	TRATOR DE ESTEIRAS, POTÊNCIA 170 HP, PESO OPERACIONAL 19 T, CAÇAMBA 5,2 M3 - MANUTENÇÃO. AF_06/2014	Depreciação, Juros, Impostos e Seguros, Manutenção e Materiais	H	1,0000000	80,12	80,12
Composição Auxiliar	5718	SINAPI	TRATOR DE ESTEIRAS, POTÊNCIA 170 HP, PESO OPERACIONAL 19 T, CAÇAMBA 5,2 M3 - MATERIAIS NA OPERAÇÃO. AF_06/2014	Depreciação, Juros, Impostos e Seguros, Manutenção e Materiais na Operação dos Equipamentos	H	1,0000000	139,23	139,23
Composição Auxiliar	88324	SINAPI	TRATORISTA COM ENCARGOS COMPLEMENTARES	Livro SINAPI: Cálculos e Parâmetros	H	1,0000000	41,09	41,09
Composição Auxiliar	89017	SINAPI	TRATOR DE ESTEIRAS, POTÊNCIA 170 HP, PESO OPERACIONAL 19 T, CAÇAMBA 5,2 M3 - DEPRECIÇÃO. AF_06/2014	Depreciação, Juros, Impostos e Seguros, Manutenção e Materiais na Operação dos Equipamentos	H	1,0000000	44,81	44,81
Composição Auxiliar	89018	SINAPI	TRATOR DE ESTEIRAS, POTÊNCIA 170 HP, PESO OPERACIONAL 19 T, CAÇAMBA 5,2 M3 - JUROS. AF_06/2014	Depreciação, Juros, Impostos e Seguros, Manutenção e Materiais	H	1,0000000	19,74	19,74

MO sem LS => 15,02 LS => 17,68 MO com LS => 32,70
Valor do BDI => 71,49 Valor com BDI => 396,48

	Código	Banco	Descrição	Tipo	Und	Quant.	Valor Unit	Total
Composição	89017	SINAPI	TRATOR DE ESTEIRAS, POTÊNCIA 170 HP, PESO OPERACIONAL 19 T, CAÇAMBA 5,2 M3 - DEPRECIÇÃO. AF_06/2014	Depreciação, Juros, Impostos e Seguros, Manutenção e Materiais na Operação dos Equipamentos	H	1,0000000	44,81	44,81
Insumo	00007625	SINAPI	TRATOR DE ESTEIRAS, POTENCIA DE 170 HP, PESO OPERACIONAL DE 19 T, COM LAMINA COM CAPACIDADE DE 5,2 M3	Equipamento para Aquisição Permanente	UN	0,0000311	1.441.131,36	44,81

MO sem LS => 0,00 LS => 0,00 MO com LS => 0,00
Valor do BDI => 9,85 Valor com BDI => 54,66

	Código	Banco	Descrição	Tipo	Und	Quant.	Valor Unit	Total	
Composição	89018	SINAPI	TRATOR DE ESTEIRAS, POTÊNCIA 170 HP, PESO OPERACIONAL 19 T, CAÇAMBA 5,2 M3 - JUROS. AF_06/2014	Depreciação, Juros, Impostos e Seguros, Manutenção e Materiais	H	1,0000000	19,74	19,74	
Insumo	00007625	SINAPI	TRATOR DE ESTEIRAS, POTENCIA DE 170 HP, PESO OPERACIONAL DE 19 T, COM LAMINA COM CAPACIDADE DE 5,2 M3	Equipamento para Aquisição Permanente	UN	0,0000137	1.441.131,36	19,74	
				MO sem LS =>	0,00	LS =>	0,00	MO com LS =>	0,00
				Valor do BDI =>	4,34	Valor com BDI =>			24,08
	Código	Banco	Descrição	Tipo	Und	Quant.	Valor Unit	Total	
Composição	53806	SINAPI	TRATOR DE ESTEIRAS, POTÊNCIA 170 HP, PESO OPERACIONAL 19 T, CAÇAMBA 5,2 M3 - MANUTENÇÃO. AF_06/2014	Depreciação, Juros, Impostos e Seguros, Manutenção e Materiais	H	1,0000000	80,12	80,12	
Insumo	00007625	SINAPI	TRATOR DE ESTEIRAS, POTENCIA DE 170 HP, PESO OPERACIONAL DE 19 T, COM LAMINA COM CAPACIDADE DE 5,2 M3	Equipamento para Aquisição Permanente	UN	0,0000556	1.441.131,36	80,12	
				MO sem LS =>	0,00	LS =>	0,00	MO com LS =>	0,00
				Valor do BDI =>	17,62	Valor com BDI =>			97,74
	Código	Banco	Descrição	Tipo	Und	Quant.	Valor Unit	Total	
Composição	5718	SINAPI	TRATOR DE ESTEIRAS, POTÊNCIA 170 HP, PESO OPERACIONAL 19 T, CAÇAMBA 5,2 M3 - MATERIAIS NA OPERAÇÃO. AF_06/2014	Depreciação, Juros, Impostos e Seguros, Manutenção e Materiais na Operação dos Equipamentos	H	1,0000000	139,23	139,23	
Insumo	00004221	SINAPI	OLEO DIESEL COMBUSTIVEL COMUM METROPOLITANO S-10 OU S-500	Material	L	17,7600000	7,84	139,23	
				MO sem LS =>	0,00	LS =>	0,00	MO com LS =>	0,00
				Valor do BDI =>	30,63	Valor com BDI =>			169,86
	Código	Banco	Descrição	Tipo	Und	Quant.	Valor Unit	Total	
Composição	88324	SINAPI	TRATORISTA COM ENCARGOS COMPLEMENTARES	Livro SINAPI: Cálculos e Parâmetros	H	1,0000000	41,09	41,09	
Composição Auxiliar	95386	SINAPI	CURSO DE CAPACITAÇÃO PARA TRATORISTA (ENCARGOS COMPLEMENTARES) - HORISTA	Livro SINAPI: Cálculos e Parâmetros	H	1,0000000	0,37	0,37	
Insumo	00004230	SINAPI	OPERADOR DE MAQUINAS E TRATORES DIVERSOS - TERRAPLANAGEM (HORISTA)	Mão de Obra	H	1,0000000	32,33	32,33	
Insumo	00037370	SINAPI	ALIMENTACAO - HORISTA (COLETADO CAIXA - ENCARGOS COMPLEMENTARES)	0	H	1,0000000	5,00	5,00	
Insumo	00037371	SINAPI	TRANSPORTE - HORISTA (COLETADO CAIXA - ENCARGOS COMPLEMENTARES)	0	H	1,0000000	0,88	0,88	
Insumo	00037372	SINAPI	EXAMES - HORISTA (COLETADO CAIXA - ENCARGOS COMPLEMENTARES)	0	H	1,0000000	1,49	1,49	
Insumo	00037373	SINAPI	SEGURO - HORISTA (COLETADO CAIXA - ENCARGOS COMPLEMENTARES)	0	H	1,0000000	0,11	0,11	
Insumo	00043464	SINAPI	FERRAMENTAS - FAMILIA OPERADOR ESCAVADEIRA - HORISTA (ENCARGOS COMPLEMENTARES - COLETADO CAIXA)	0	H	1,0000000	0,02	0,02	
Insumo	00043488	SINAPI	EPI - FAMILIA OPERADOR ESCAVADEIRA - HORISTA (ENCARGOS COMPLEMENTARES - COLETADO CAIXA)	0	H	1,0000000	0,89	0,89	
				MO sem LS =>	15,02	LS =>	17,68	MO com LS =>	32,70
				Valor do BDI =>	9,03	Valor com BDI =>			50,12

Total sem BDI796.411,58

Total do BDI175.122,51

Total Geral971.534,09



Obra
PAVIMENTAÇÃO RUA DO CURIÓ - JIRIBATUBA

Bancos
SINAPI - 03/2026 - Bahia
ORSE - 02/2026 - Sergipe

B.D.I.
22,0%

Encargos Sociais
Desonerado:
Horista: 117,73%
Mensalista: 72,85%

Cronograma Físico e Financeiro

Item	Descrição	Total Por Etapa	30 DIAS	60 DIAS	90 DIAS	120 DIAS	150 DIAS
1	SERVIÇOS PRELIMINARES	100,00% 971.534,09	3,02% 29.313,57	35,04% 340.377,09	27,01% 262.453,32	29,75% 289.000,30	5,19% 50.389,82
1.1	PLACA DE OBRA EM CHAPA DE ACO GALVANIZADO	100,00% 3.767,40	100,00% 3.767,40				
1.2	Locação topográfica com nivelamento de seções transversais de serviços de terraplenagem, inclusive conferências	100,00% 3.316,39	100,00% 3.316,39				
1.3	MOVIMENTO DE TERRA	100,00% 44.459,55	50,00% 22.229,78	50,00% 22.229,78			
1.4	PAVIMENTAÇÃO	100,00% 795.368,28		40,00% 318.147,31	30,00% 238.610,48	30,00% 238.610,48	
1.5	CALÇADA	100,00% 119.214,17			20,00% 23.842,83	40,00% 47.685,67	40,00% 47.685,67
1.6	SERVIÇOS FINAIS	100,00% 5.408,30				50,00% 2.704,15	50,00% 2.704,15
Porcentagem			3,02%	35,04%	27,01%	29,75%	5,19%
Custo			29.313,56	340.377,08	262.453,31	289.000,30	50.389,81
Porcentagem Acumulado			3,02%	38,05%	65,07%	94,81%	100,0%
Custo Acumulado			29.313,56	369.690,64	632.143,95	921.144,25	971.534,09

Secretaria de Infraestrutura e habitação
Valéria Araújo- Matrícula 204248



ESTADO DA BAHIA Prefeitura Municipal de Vera Cruz

CNPJ: 13.891.130/0001-03
Rua São Bento, 123 – Centro – Mar Grande
CEP: 44.470-000 - Vera Cruz / Bahia –
www.veracruz.ba.gov.br



ENCARGOS SOCIAIS SOBRE A MÃO DE OBRA					
CÓDIGO	DESCRIÇÃO	COM DESONERAÇÃO		SEM DESONERAÇÃO	
		HORISTA %	MENSALISTA %	HORISTA %	MENSALISTA %
GRUPO A					
A1	INSS	10,00%	10,00%	20,00%	20,00%
A2	SESI	1,50%	1,50%	1,50%	1,50%
A3	SENAI	1,00%	1,00%	1,00%	1,00%
A4	INCRA	0,20%	0,20%	0,20%	0,20%
A5	SEBRAE	0,60%	0,60%	0,60%	0,60%
A6	Salário Educação	2,50%	2,50%	2,50%	2,50%
A7	Seguro Contra Acidentes de Trabalho	3,00%	3,00%	3,00%	3,00%
A8	FGTS	8,00%	8,00%	8,00%	8,00%
A9	SECONCI	0,00%	0,00%	0,00%	0,00%
A	Total	26,80%	26,80%	36,80%	36,80%
GRUPO B					
B1	Repouso Semanal Remunerado	17,86%	Não incide	17,86%	Não incide
B2	Feriados	3,94%	Não incide	3,94%	Não incide
B3	Auxílio - Enfermidade	0,89%	0,67%	0,89%	0,67%
B4	13º Salário	11,08%	8,32%	11,08%	8,32%
B5	Licença Paternidade	0,07%	0,05%	0,07%	0,05%
B6	Faltas Justificadas	0,74%	0,56%	0,74%	0,56%
B7	Dias de Chuvas	2,28%	Não incide	2,28%	Não incide
B8	Auxílio Acidente de Trabalho	0,03%	0,02%	0,03%	0,02%
B9	Férias Gozadas	12,08%	9,07%	12,08%	9,07%
B10	Salário Maternidade	0,04%	0,03%	0,04%	0,03%
B	Total	49,01%	18,72%	49,01%	18,72%
GRUPO C					
C1	Aviso Prévio Indenizado	6,70%	5,04%	6,70%	5,04%
C2	Aviso Prévio Trabalhado	0,17%	0,13%	0,17%	0,13%
C3	Férias Indenizadas	2,99%	2,25%	2,99%	2,25%
C4	Depósito Rescisão Sem Justa Causa	2,86%	2,15%	2,86%	2,15%
C5	Indenização Adicional	0,56%	0,42%	0,56%	0,42%
C	Total	13,28%	9,99%	13,28%	9,99%
GRUPO D					
D1	Reincidência de Grupo A sobre Grupo B (sem considerar INNS sobre 13º, conforme Lei nº 14.973/2024)	12,03%	4,18%	18,04%	6,89%
D2	Reincidência de Grupo A sobre Aviso Prévio Trabalhado e Reincidência do FGTS sobre Aviso Prévio Indenizado	0,58%	0,44%	0,60%	0,45%
D	Total	12,61%	4,62%	18,64%	7,34%
TOTAL(A+B+C+D)		101,70%	60,13%	117,73%	72,85%

Fonte: Informação Dias de Chuva – INMET



SECRETARIA DE INFRAESTRUTURA E HABITAÇÃO - SEINFRA
DEPARTAMENTO DE ENGENHARIA E ARQUITETURA
ESTADO DA BAHIA
MUNICÍPIO DE VERA CRUZ
CNPJ Nº. 13.891.130/0001-03.



Modelo BDI - Benefícios e Despesas Indiretas

BDI CALCULADO CONFORME ACÓRDÃO Nº 2369/2011 – TCU

Fórmula de Cálculo do BDI

$$BDI = \left[\frac{(1 + (AC + S + R + G))(1 + DF)(1 + L)}{(1 - I)} - 1 \right] \times 100$$

AC = Administração central;

S = Seguros;

R = Riscos e imprevistos;

G = Garantias exigidas em edital;

DF = Despesas financeiras;

L = Remuneração bruta do construtor;

I = Tributos sobre o preço de venda (PIS, Cofins, CPRB e ISS).

$$BDI = [(1 + \% \text{ Desp. Adm.}) \times (1 + \% \text{ Desp. Fin.}) \times (1 + \% \text{ Lucro Bruto}) / (1 - \% \text{ Tributos})] - 1$$

Empresa Optante pelo Lucro Real:

Descrição	%	Incidência
Despesas Administrativas	4,97%	Sobre custo direto
Administração Central	4,01%	
Seguros	0,20%	
Riscos e imprevistos	0,56%	
Garantias	0,20%	
Despesas Financeiras	1,11%	Sobre custo direto
Lucro bruto	7,30%	Sobre custo direto + Desp. Adm.
Tributos	6,65%	Sobre Faturamento
ISS	3,00%	
PIS	0,65%	
COFINS	3,00%	
CPRB	0,00%	
SIMPLES NACIONAL	0,00%	
Cálculo		
Despesas Administrativas	0,0497	
Despesas Financeiras	0,0111	
Margem (Lucro Bruto)	0,0730	
Tributos	0,0665	
BDI Sobre Custo Direto	22,00%	

Anexo / Faixa de Tributação

Anexo:

Faixa de tributação:

De	R\$	-
À	R\$	-

(NOME DA EMPRESA)
(NOME DO RESPONSÁVEL)
(CNPJ DA EMPRESA)



SECRETARIA DE INFRAESTRUTURA E HABITAÇÃO - SEINFRA
DEPARTAMENTO DE ENGENHARIA E ARQUITETURA
ESTADO DA BAHIA
MUNICÍPIO DE VERA CRUZ
CNPJ Nº. 13.891.130/0001-03.



Observação 1: Estamos apresentando um modelo.

O preenchimento da planilha e a elaboração dos cálculos é de total responsabilidade do licitante.

Deverá ser apresentada a planilha analítica do BDI, demonstrando-se os percentuais de cada um dos itens que compõem cada um dos grupos. (especificar cada um dos itens de cada um dos grupos)

Observação 2: Cabe informar que o valor máximo do BDI a ser apresentado deve ser menor ou igual a 23,54% (vinte e três inteiros e cinquenta e quatro centésimos por cento) para os serviços, ressalvados os casos previstos em lei e devidamente justificados.

Observação 3: ISS - Município de Vera Cruz, 3% (5% sobre mão de obra, considerada como 60% do total)

Observação 4: IRPJ, CSLL e CPP: os tributos IRPJ, CSLL e CPP não devem integrar o cálculo do BDI, nem tampouco a planilha de custo direto, por se constituírem em tributos de natureza direta e personalística, que oneram pessoalmente o contratado, não devendo ser repassado à contratante.

Observação 4: COMPOSIÇÃO DO BDI PARA EMPRESAS OPTANTES PELO SIMPLES: As empresas optantes pelo SIMPLES Nacional, deverão destacar acima a alíquota total correspondente à soma do ISS, PIS e COFINS como encargos tributários de sua faixa de faturamento, a qual deverá ser informada no quadro. Neste caso, não preencher os campos correspondentes a estes impostos acima.

Em observância ao Acórdão nº 2622/2013 – TCU – Plenário as empresas optantes pelo Simples Nacional: devem apresentar os percentuais de ISS, PIS e COFINS compatíveis com as alíquotas a que a empresa está obrigada a recolher, previstas no Anexo IV da Lei Complementar n. 126/2006.

Para facilitar a compreensão das informações na presente planilha, apresentar:

- ☐ Planilha dos encargos sociais;
- ☐ Informação do contador responsável pela empresa, comprovando e demonstrando que as informações referentes aos impostos (ISS, PIS, COFINS) e aos encargos sociais, estão de acordo com o enquadramento tributário, como também, com a realidade praticada pela empresa. Se enquadrada no Simples Nacional, informar o anexo e a faixa de tributação que a empresa se enquadra atualmente.
- ☐ A planilha deverá estar acompanhada da última Escrituração Fiscal da Contribuição (EFD) – Sped Contribuições, transmitida.
- ☐ Para as empresas optantes pelo simples nacional a planilha deverá estar acompanhada da Declaração Anual Simplificada ou Declaração de Opção pelo Simples emitida pela RFB

RUAS DO CURIOR EM JIRIBATUBA (A,B,C,D)

ÁREA DE PARALELO	=4.662M ²
COMPRIMENTO	777.00m
MEIO FIO	=1,554m
PASSEIO	=1,554m ²
LARGURA MÉDIA	6.00
ATERRO DE PASSEIO=	466,20m ³
CORTE DE GREDE =	1,399m ³

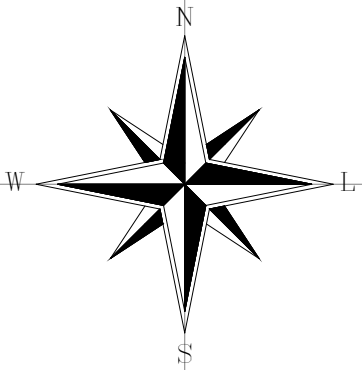

N(Y)=8.556.080

N(Y)=8.556.080

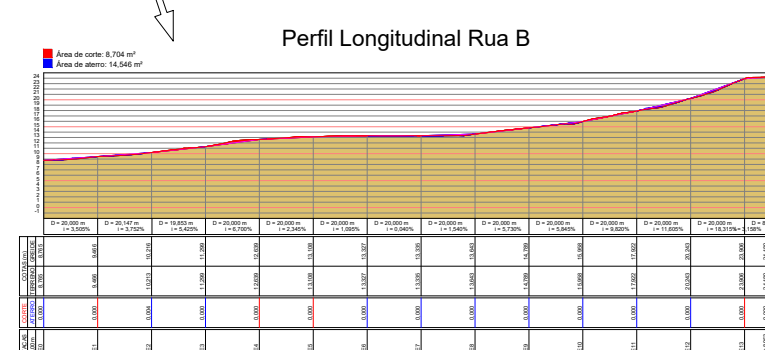
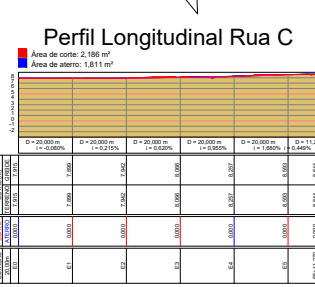
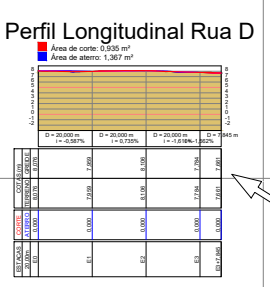
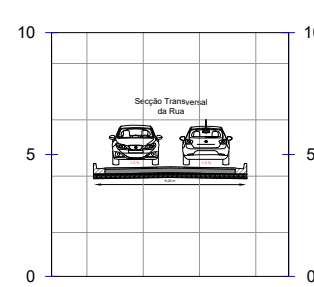
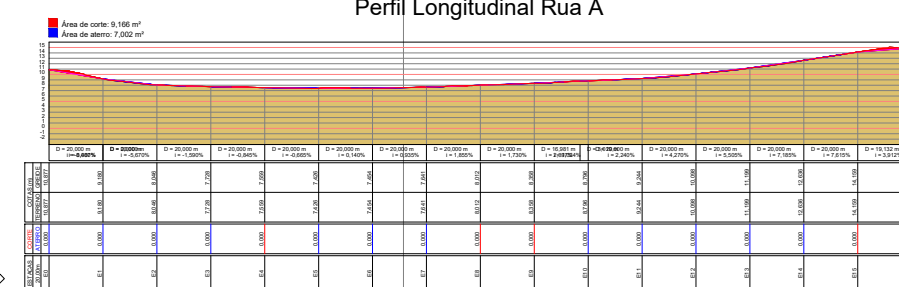
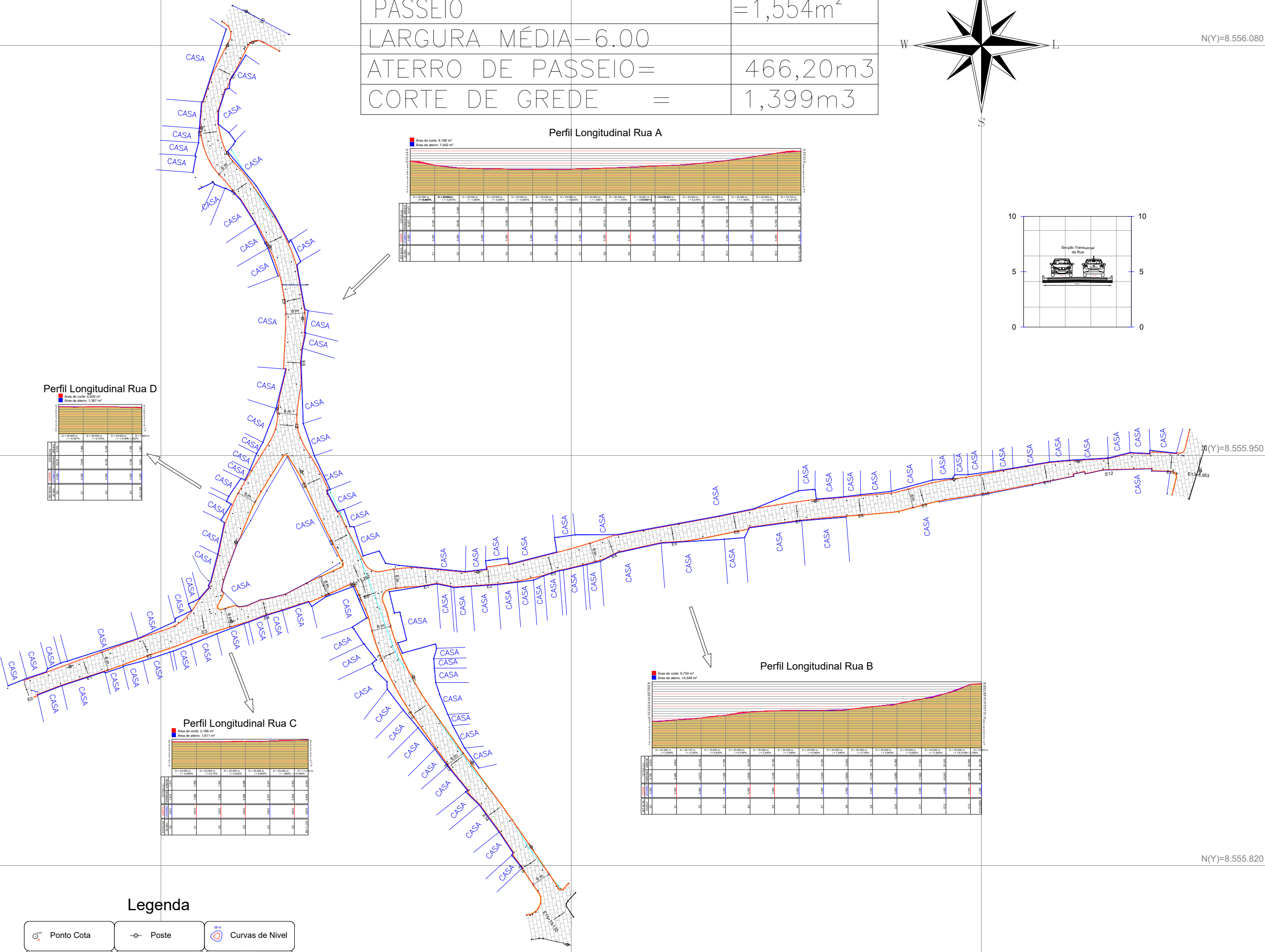

Legenda

- Ponto Cota
- Poste
- Curvas de Nivel
- Rua
- Manilha
- Meio Fio

N(Y)=8.555.820

N(Y)=8.555.820



LOCALIZAÇÃO

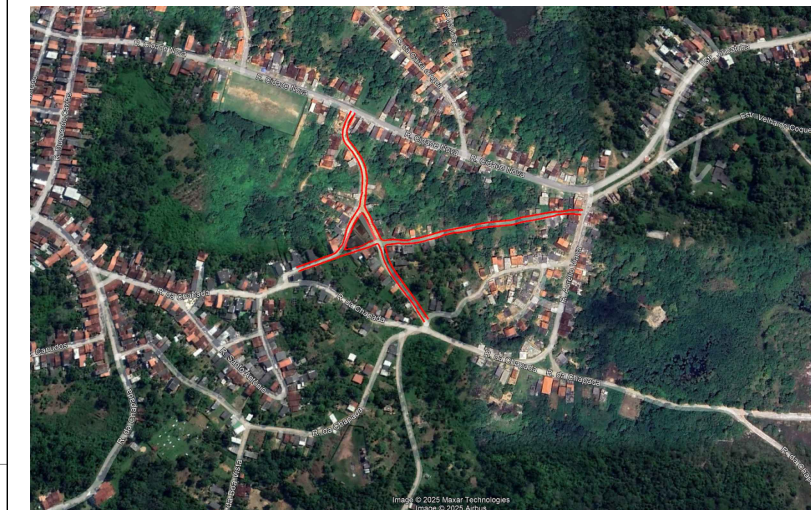

PROJEÇÃO

SISTEMA DE COORDENADAS

PROJEÇÃO UNIVERSAL TRANSVERSA DE MERCATOR

Coordenadas planas Sistema UTM

DATUM - SIRGAS2000

Meridiano Central = 39° WGr

Norte = Equador acrescido de 10.000.000 m

Este = Meridiano Central acrescido de 500.000 m

PREFEITURA MUNICIPAL DE VERA CRUZ

SECRETARIA DE HABITAÇÃO E INFRAESTRUTURA - SEINFRA

DEPARTAMENTO DE ENGENHARIA E ARQUITETURA

CNPJ Nº. 13.891.130/0001-03

OBRA DE PAVIMENTAÇÃO E DRENAGEM

CONTEÚDO

LEVANTAMENTO PLANIALTIMÉTRICO

ENDEREÇO

RUAS DO CURIOR EM JIRIBATUBA (A,B,C,D)

PREFEITO

IGOR PINHO SANTOS

SECRETÁRIO

MARCELO PHARAOH

03/03/2026

1/200

CÓDIGO

DESENHO

JOÃO NETO

RESPONSÁVEL

JOÃO NETO

01/01

Rua São Bento, nº123, Centro - Mar Grande - Ba. Tel:(71) 3633-3434



ESTADO DA BAHIA

Prefeitura Municipal de Vera Cruz

CNPJ: 13.891.130/0001-03

Rua São Bento, 123 – Centro – Mar Grande

CEP: 44.470-000 - Vera Cruz /Bahia – www.veracruz.ba.gov.br

EDITAL DE LICITAÇÃO
CONCORRENCIA ELETRÔNICA N° 020/2026
PROCESSO ADMINISTRATIVO N° 0249/2026

ANEXO V

DECLARAÇÕES



ESTADO DA BAHIA

Prefeitura Municipal de Vera Cruz

CNPJ: 13.891.130/0001-03

Rua São Bento, 123 – Centro – Mar Grande

CEP: 44.470-000 - Vera Cruz /Bahia – www.veracruz.ba.gov.br

ANEXO VI – A

**DECLARAÇÃO DE SUJEIÇÃO ÀS CONDIÇÕES ESTABELECIDAS NO EDITAL E DE
INEXISTÊNCIA DE FATOS SUPERVENIENTES IMPEDITIVOS DA HABILITAÇÃO**

CONCORRÊNCIA ELETRÔNICA Nº XXX
PROCESSO ADMINISTRATIVO Nº XXX

À
XXX ÓRGÃO LICITANTE
AO AGENTE DE CONTRATAÇÃO E EQUIPE DE APOIO.

_____, portador do RG _____, abaixo assinado, na qualidade de responsável legal da proponente, _____, CNPJ _____, declara expressamente que se sujeita às condições estabelecidas no edital acima citado e que acatará integralmente qualquer decisão que venha a ser tomada pelo órgão licitante quanto à qualificação apenas das proponentes que tenham atendido às condições estabelecidas no edital e que demonstrem integral capacidade de executar o fornecimento do bem previsto.

Declara, ainda, para todos os fins de direito, a inexistência de fatos supervenientes impeditivos da habilitação ou que comprometa a idoneidade da proponente.

xxxxxxxxxx-xx em, xx de xxxxxx de 202X.
(Assinatura do representante legal e CPF)



ESTADO DA BAHIA

Prefeitura Municipal de Vera Cruz

CNPJ: 13.891.130/0001-03

Rua São Bento, 123 – Centro – Mar Grande

CEP: 44.470-000 - Vera Cruz /Bahia – www.veracruz.ba.gov.br

ANEXO VI – B

MODELO DE DECLARAÇÃO DO PORTE DA EMPRESA

CONCORRÊNCIA ELETRÔNICA Nº XXX

PROCESSO ADMINISTRATIVO Nº XXX

À

XXX ÓRGÃO LICITANTE

AO AGENTE DE CONTRATAÇÃO E EQUIPE DE APOIO.

_____, portador do RG _____, abaixo assinado, na qualidade de responsável legal da proponente, _____, CNPJ _____, declara expressamente que a empresa xxxxxxxxxxxxxxxxxxxx enquadra-se como

ME ()

EPP ()

xxxxxxxxxx-xx em, xx de xxxxxx de 202X.

(Assinatura do representante legal e CPF)



ESTADO DA BAHIA

Prefeitura Municipal de Vera Cruz

CNPJ: 13.891.130/0001-03

Rua São Bento, 123 – Centro – Mar Grande

CEP: 44.470-000 - Vera Cruz /Bahia – www.veracruz.ba.gov.br

ANEXO VI – C

**MODELO DE DECLARAÇÃO NOS TERMOS DO INCISO XXXIII DO ARTIGO 7º DA
CONSTITUIÇÃO FEDERAL DE 1988**

(PAPEL TIMBRADO DA EMPRESA)

CONCORRÊNCIA ELETRÔNICO Nº XXX

PROCESSO ADMINISTRATIVO Nº XXX

....., inscrito no CNPJ nº, por intermédio de seu representante legal o(a) sr(a), portador(a) da carteira de identidade nº e CPF nº....., declara, para fins do disposto no inc. vi do art. nº 68 da lei nº 14.133/2021, que não emprega menor de dezoito anos em trabalho noturno, perigoso ou insalubre e não emprega menor de dezesseis anos.

Ressalva: emprega menor, a partir de quatorze anos, na condição de aprendiz ().

xxxxxxxxxx-xx em, xx de xxxxxx de 202X.

(Assinatura do representante legal e CPF)



ESTADO DA BAHIA

Prefeitura Municipal de Vera Cruz

CNPJ: 13.891.130/0001-03

Rua São Bento, 123 – Centro – Mar Grande

CEP: 44.470-000 - Vera Cruz /Bahia – www.veracruz.ba.gov.br

ANEXO VI – D

MODELO DE DECLARAÇÃO DE IDONEIDADE

(PAPEL TIMBRADO DA EMPRESA)

CONCORRÊNCIA ELETRÔNICA Nº XXX

PROCESSO ADMINISTRATIVO Nº XXX

À

XXX ÓRGÃO LICITANTE

AO AGENTE DE CONTRATAÇÃO E EQUIPE DE APOIO.

A empresa, inscrita no CNPJ Nº, por intermédio de seu representante legal o sr....., portador da carteira de identidade nº..... e do CPF Nº, declara não ter recebido do município de xxxxxx/ UF ou de qualquer outra entidade da administração direta ou indireta, em âmbito federal, estadual e municipal, suspensão temporária de participação em licitação e ou impedimento de contratar com a administração, assim como não ter recebido declaração de inidoneidade para licitar e ou contratar com a administração federal, estadual e municipal.

xxxxxxxxxx-xx em, xx de xxxxxx de 202X.

(Assinatura do representante legal e CPF)



ESTADO DA BAHIA

Prefeitura Municipal de Vera Cruz

CNPJ: 13.891.130/0001-03

Rua São Bento, 123 – Centro – Mar Grande

CEP: 44.470-000 - Vera Cruz /Bahia – www.veracruz.ba.gov.br

ANEXO VI – E

MODELO DE DECLARAÇÃO DE CUMPRIMENTO DOS REQUISITOS DE HABILITAÇÃO

(PAPEL TIMBRADO DA EMPRESA)

CONCORRÊNCIA ELETRÔNICA Nº XXX

PROCESSO ADMINISTRATIVO Nº XXX

À

XXX ÓRGÃO LICITANTE

AO AGENTE DE CONTRATAÇÃO E EQUIPE DE APOIO.

a(razão social da empresa), CNPJ nº.....,
localizada à, declara, em conformidade com a lei nº 14.133/2021, que
cumpre todos os requisitos para habilitação para este certame licitatório no município xxx órgão
licitante – CONCORRÊNCIA ELETRÔNICO Nº XXXXXX.

xxxxxxxxxx-xx em, xx de xxxxxx de 202X.

(Assinatura do representante legal e CPF)



ESTADO DA BAHIA

Prefeitura Municipal de Vera Cruz

CNPJ: 13.891.130/0001-03

Rua São Bento, 123 – Centro – Mar Grande

CEP: 44.470-000 - Vera Cruz /Bahia – www.veracruz.ba.gov.br

ANEXO VI – F

MODELO DECLARAÇÃO DE ELABORAÇÃO INDEPENDENTE DE PROPOSTA.

(PAPEL TIMBRADO DA EMPRESA)

CONCORRÊNCIA ELETRÔNICA Nº XXX

PROCESSO ADMINISTRATIVO Nº XXX

(Identificação completa do representante da licitante), como representante devidamente constituído de (identificação completa da licitante), para fins do disposto no edital de licitação: **CONCORRÊNCIA ELETRÔNICA Nº XXXXXXXX**, declara, sob as penas da lei, em especial o art. 299 do código penal brasileiro, que:

a) a proposta apresentada para participar do **CONCORRÊNCIA ELETRÔNICA Nº XXXXXXXX** foi elaborada de maneira independente (pelo licitante), e o conteúdo da proposta não foi, no todo ou em parte, direta ou indiretamente, informado, discutido ou recebido de qualquer outro participante potencial ou de fato do **CONCORRÊNCIA ELETRÔNICA Nº XXXXXXXXXX**, por qualquer meio ou por qualquer pessoa;

b) a intenção de apresentar a proposta elaborada para participar do **CONCORRÊNCIA ELETRÔNICA Nº XXXXXXXXXX** não foi informada, discutida ou recebida de qualquer outro participante potencial ou de fato do **CONCORRÊNCIA ELETRÔNICA Nº XXXXXXXX**, por qualquer meio ou por qualquer pessoa;

c) que não tentou, por qualquer meio ou por qualquer pessoa, influir na decisão de qualquer outro participante potencial ou de fato do **CONCORRÊNCIA ELETRÔNICA Nº XXXXXXXXXX** quanto a participar ou não da referida licitação;

d) que o conteúdo da proposta apresentada para participar do **CONCORRÊNCIA ELETRÔNICA Nº XXXXXXXXXX** não será, no todo ou em parte, direta ou indiretamente, comunicado ou discutido com qualquer outro participante potencial ou de fato do **CONCORRÊNCIA ELETRÔNICA Nº XXXXXXXXXX** antes da adjudicação do objeto da referida licitação;

e) que o conteúdo da proposta apresentada para participar do **CONCORRÊNCIA ELETRÔNICA Nº XXXXXXXXXX** não foi, no todo ou em parte, direta ou indiretamente, informado, discutido ou recebido de qualquer integrante do município de Vera Cruz/BA órgão licitante, antes da abertura oficial das propostas; e

f) que está plenamente ciente do teor e da extensão desta declaração e que detém plenos poderes e informações para firmá-la.

xxxxxxxxxx-xx em, xx de xxxxxx de 202X.

(Assinatura do representante legal e CPF)



ESTADO DA BAHIA

Prefeitura Municipal de Vera Cruz

CNPJ: 13.891.130/0001-03

Rua São Bento, 123 – Centro – Mar Grande

CEP: 44.470-000 - Vera Cruz /Bahia – www.veracruz.ba.gov.br

ANEXO VI – G

MODELO DE ATESTADO DE VISITA TÉCNICA

(PAPEL TIMBRADO DA EMPRESA)

CONCORRÊNCIA ELETRÔNICA Nº XXX
PROCESSO ADMINISTRATIVO Nº XXX

Atesto, para os devidos fins, que a Empresa xxxxxxxxxxxxxxxxxxxx, CNPJ nº xxxxxxxxxxxx, com sede na Rua xxxxxxxxxxxxxxxxxxxx, neste ato representada por seu responsável técnico, Sr.º xxxxxxxxxxxx, participou da Visita Técnica nos lugares onde serão realizados os serviços constantes da CONCORRÊNCIA PÚBLICA Nº XXXXXX, realizada conforme exigência da licitação.

A empresa supracitada declara que seu representante vistoriou os locais dos serviços e que tem pleno conhecimento de todas as dificuldades porventura existentes para o cumprimento das obrigações objeto do certame.

O responsável técnico da Empresa declarou ter recebido as informações técnicas necessárias para a formulação da Proposta Financeira e para ciência da extensão do objeto a ser executado, caso contratada.

xxxxxxxxxx-xx em, xx de xxxxxx de 202X.

(Assinatura do Responsável Técnico da empresa)



ESTADO DA BAHIA

Prefeitura Municipal de Vera Cruz

CNPJ: 13.891.130/0001-03

Rua São Bento, 123 – Centro – Mar Grande

CEP: 44.470-000 - Vera Cruz /Bahia – www.veracruz.ba.gov.br

ANEXO VI – H

DECLARAÇÃO RESERVA DE CARGOS PCD E DECLARAÇÃO NEGATIVA DE RELAÇÃO FAMILIAR OU PARENTESCO

(PAPEL TIMBRADO DA EMPRESA)

CONCORRÊNCIA ELETRÔNICA Nº XXX

PROCESSO ADMINISTRATIVO Nº XXX

1. A empresa XXXXXXXX, CNPJ: XXXXXXXX, declara para os devidos fins licitatórios que cumpre as exigências de reserva de cargos para Pessoa com Deficiência – PcD, para reabilitado da Previdência Social e para aprendiz, em atenção ao art. 92, inciso XVII da Lei nº 14.133/2021.

2. Não possui sócio (s) ou, no caso de sociedade anônima, diretor(es) que seja(m):

a) cônjuge(s), companheiro(s) ou tenha(m) parentesco em linha reta, colateral ou por afinidade, até o terceiro grau, ou que tenham ocupado os mencionados cargos/funções, nos 6 (seis) meses anteriores à data de abertura da sessão pública do procedimento licitatório;

b) cônjuge(s), companheiro(s) ou tenha(m) parentesco em linha reta, colateral ou por afinidade, até o terceiro grau, inclusive, com servidores ocupantes de cargos de direção, chefia e assessoramento vinculados direta ou indiretamente às unidades situadas na linha hierárquica da área encarregada da licitação deste Poder Administrativo, ou que tenham ocupado os mencionados cargos, nos 6 (seis) meses anteriores à data de abertura da sessão pública do procedimento licitatório;

3. Está ciente da vedação:

a) da subcontratação, quando autorizada pelo CONTRATANTE, de pessoa física ou jurídica se aquela ou os dirigentes desta mantiverem vínculo de natureza técnica, comercial, econômica, financeira, trabalhista ou civil com servidor ocupante de cargo de direção, chefia ou assessoramento vinculado direta ou indiretamente a unidade situada na linha hierárquica da área encarregada da licitação, ou se deles forem companheiro ou parente em linha reta, colateral ou por afinidade até o terceiro grau inclusive; e

b) da manutenção, aditamento ou prorrogação de contrato de prestação de serviços, caso a CONTRATADA venha a contratar empregados que sejam cônjuges, companheiros ou parentes em linha reta, colateral ou por afinidade, até o terceiro grau, inclusive, de ocupantes de cargos de direção e de assessoramento vinculados ao CONTRATANTE.

4. São verdadeiras as informações prestadas no presente documento, sob pena de responsabilidade civil, administrativa e penal.

xxxxxxxxxx-xx em, xx de xxxxxx de 202X.

(Assinatura do representante legal e CPF)